

**BANQUE DE LA REPUBLIQUE  
DU BURUNDI**

**SERVICE ETUDES ET STATISTIQUES**

**BULLETIN MENSUEL**

**TRENTE-SEPTIEME ANNEE**

**JUIN 2014**



TABLE DES MATIERES	iii
-SIGLES UTILISES	vi
-SIGNES CONVENTIONNELS	vi
PREMIERE PARTIE : EVOLUTION MENSUELLE DES PRINCIPAUX INDICATEURS MACROECONOMIQUES A FIN JUIN 2014	1
1. INTRODUCTION	3
2. PRODUCTION	3
3. INDICE DES PRIX A LA CONSOMMATION	3
4. FINANCES ET DETTE PUBLIQUES	4
5. BASE MONETAIRE, MASSE MONETAIRE ET SES CONTREPARTIES	5
6. COMMERCE EXTERIEUR	6
7. TAUX DE CHANGE	6
8. ANNEXE 1 : PRINCIPAUX INDICATEURS MENSUELS	7
9. ANNEXE 2 : PRINCIPAUX INDICATEURS ANNUELS	8
DEUXIEME PARTIE : NOTES METHODOLOGIQUES ET TABLEAUX STATISTIQUES	9
I. NOTES METHODOLOGIQUES	15
II. TABLEAUX STATISTIQUES	21
1. PRODUCTION ET VENTE DE CERTAINS PRODUITS	23
1.1. Production de café Arabica par campagne	25
1.2. Relevé des contrats de vente de café Arabica	26
1.3. Récolte de thé en feuilles vertes	27
1.4. Production et ventes de thé sec	28
1.5. Production des principales industries	29
1.6. Indice pondéré de la production industrielle	30
1.7. Production d'énergie électrique	31
1.8. Consommation d'énergie électrique	32
2. MONNAIE ET CREDIT	33
2.1. Réserves internationales	35
2.2. Situation mensuelle de la Banque de la République du Burundi	36
2.3. Situation consolidée des banques commerciales	38
2.4. Situation monétaire	40
2.5. Base monétaire, masse monétaire et multiplicateur	42
2.6. Situation consolidée des établissements financiers	43

2.7. Situation financière	45
2.8. Liquidité des institutions financières	47
2.9. Dépôts bancaires par détenteurs	48
2.10. Dépôts et autres ressources à terme des banques commerciales	50
2.11. Evolution des risques du système financier	51
2.12. Ventilation des crédits par secteur d'activité (en millions de BIF)	52
2.13. Ventilation des crédits par terme et par état des créances (en millions de BIF)	53
2.14. Taux d'intérêt moyens pondérés débiteurs appliqués par les banques à fin de période (en p.c. par an)	54
2.15. Taux d'intérêt moyens pondérés créditeurs appliqués par les banques à fin de période (en p.c. par an)	55
2.16. Activités de la chambre de compensation	56
2.17. Taux d'intérêt moyen sur les titres du Trésor à fin de période (en p.c. par an)	57
2.18. Taux de refinancement à fin de période (en p.c. par an)	58
<b>3. FINANCES ET DETTE PUBLIQUES</b>	<b>59</b>
3.1. Recettes et dons	61
3.2. Dépenses	63
3.3. Opérations financières consolidées de l'Etat	64
3.4. Dette publique intérieure	66
3.5. Opérations de la dette publique extérieure	67
3.6. Encours de la dette publique extérieure par créancier	68
3.7. Evolution de la dette publique extérieure par secteur économique	69
3.8. Evolution en p.c. de la dette publique extérieure par secteur économique	70
3.9. Echancier du service de la dette extérieure	71
<b>4. COMMERCE EXTERIEUR ET TRANSACTIONS INTERNATIONALES</b>	<b>73</b>
4.1. Commerce extérieur (en MBIF)	75
4.2. Importations par principales rubriques (en MBIF)	76
4.3. Importations par principales rubriques (en T)	78
4.4. Structure des importations (en MBIF et en T)	80
4.5. Importations par pays de provenance (en MBIF)	81
4.6. Importations par pays de provenance (en T)	82
4.7. Structure des exportations (en MBIF et en T)	83
4.8. Exportations par rubriques douanières (en MBIF et en T)	84
4.9. Exportations par produits et par pays de destination (en MBIF et en T)	85
4.10. Relevé des transactions de change (en MBIF)	87
4.11. Balance des règlements (Solde en MBIF)	88

5. DIVERS	89
5.1. Trafic au port de Bujumbura (en milliers de T)	91
5.2. Entrées et sorties de marchandises au Port de Bujumbura (en T)	92
5.3. Trafic à l'Aéroport International de Bujumbura	93
5.4. Entrées des principaux produits pétroliers	94
5.5. Consommation des principaux produits pétroliers	95
5.6. Stocks des principaux produits pétroliers	96
5.7. Indice des prix à la consommation des ménages de Bujumbura	97
5.8. Cours de change moyens des principales monnaies (BIF par unité de monnaie étrangère)	98
5.9. Cours de change de fin de période des principales monnaies (BIF par unité de monnaie étrangère)	99
5.10. Taux de change effectif du BIF	100

## SIGLES UTILISES

AFD	: Agence Française de Développement
AID	: Association Internationale de Développement
ARFIC	: Autorité de Régulation de la Filière Café du Burundi
BAD	: Banque Africaine de Développement
BEI	: Banque Européenne d'Investissement
BIF	: Franc Burundi
BRB	: Banque de la République du Burundi
CCP	: Compte de chèques postaux
CTS/LB	: Cents par Livre
DTS	: Droits de Tirages Spéciaux
EPB	: Exploitation du Port de Bujumbura
FAD	: Fonds Africain de Développement
FOB	: Free on board
FOT	: Free on truck
FV	: Feuilles vertes
ISTEEBU	: Institut de Statistiques et des Etudes Economiques du Burundi
JP1	: Jet Petroleum numéro un
M2	: Masse monétaire
MBIF	: Millions de francs Burundi
ONG	: Organisation Non Gouvernementale
OPEP	: Organisation des pays exportateurs de pétrole
OTB	: Office du Thé du Burundi
P	: Provisoire
PM	: Prix moyen
Q	: Quantité
REGIDESO	: Régie de Production et de Distribution d'Eau
RSA	: Régie des Services Aéronautiques
SEP	: Société d'Entreposage de Produits Pétroliers
SPP	: Société à Participation Publique
T	: Tonnes
TS	: Thé sec
UE	: Union Européenne
V	: Valeur

### Signes conventionnels :

-	: la donnée n'existe pas
...	: la donnée est inférieure à l'unité
p.c.	: pourcentage
n.d.	: non disponible.

**PREMIERE PARTIE :**

**EVOLUTION MENSUELLE DES PRINCIPAUX  
INDICATEURS MACROECONOMIQUES  
A FIN JUIN 2014**





## I. AGRICULTURE D'EXPORTATION

### I.1. Campagne 2014/2015

La campagne café 2014/2015 connaîtra une amélioration de la production par rapport à la précédente, en raison de la cyclicité du caféier. En effet, les estimations de l'ARFIC montrent que les apports en parche pourraient s'élever à 27.709 T contre 14.134 T la campagne précédente, soit une augmentation de 13.575 T (96,0 pc). A fin juin 2014, les apports de café arabica en parche se sont élevés à 6.254 T alors qu'ils n'avaient pas encore débuté à la même période de 2013.

**Graphique 1 : Apports de café arabica en parche à fin juin (en tonnes)**

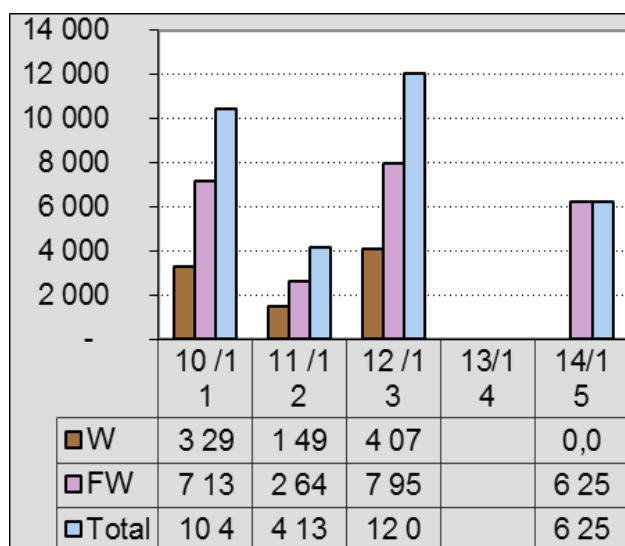

Les prévisions montrent également que la qualité s'améliorera pour cette campagne. En effet, dans le total de ces apports en parche, la part de fully washed pourrait représenter 67,5 contre 53,7 p.c.

Le volume total de café vert prévu par l'ARFIC est de 21 800 contre 10.753 T. A fin juin 2014, la quantité de café vert déjà produite s'élève à 1.382 T pendant que l'usinage n'avait pas encore commencé à cette période pour la campagne précédente.

Concernant la commercialisation, les ventes de café vert de la campagne 2014/2015 ont débuté dans une conjoncture de prix favorable. En effet, le volume écoulé à fin juin s'est établi à 1.094 T avec un prix moyen de 199,76 contre 141,07 cts/lb enregistré au début de la campagne précédente. Cette amélioration des prix est liée à

la hausse des cours du café sur le marché international qui ont atteint 198,91 cts/lb au mois de juin 2014 contre 138,86 cts/lb en juin 2013.

### I.2. Thé

La production du thé en feuilles vertes du premier semestre 2014 a progressé de 8,6 p.c. par rapport à la même période de l'année précédente, passant de 27.104 à 29.422 T sous l'effet de la bonne pluviosité et de l'application d'engrais. Cet accroissement de la production a concerné tous les complexes théicoles et particulièrement ceux d'Ijenda (12,8 p.c.) et de Teza (15,4 p.c.).

**Tableau 1 : Production de thé par complexe théicole a fin juin (en tonnes)**

Année		2010	2011	2012	2013	2014
Complexe théicole						
Ijenda	FV	6 006	5 143	5 282	5 055	5 700,4
	TS	1 212	1 095	1 127	1 098	1 197,8
Rwegura	FV	7 627	7 929	7 726	8 888	9 342,4
	TS	1 466	1 656	1 578	1 814	1 934,3
Teza	FV	5 830	5 515	5 039	5 479	6 326,0
	TS	1 168	1 172	1 112	1 199	1 390,9
Tora	FV	4 531	4 376	4 651	5 120	5 373,1
	TS	905	918	964	1 113	1 163,0
Buhoro	FV	1 930	2 154	2 177	2 561	2 679,6
	TS	394	452	459	545	565,9
Total	FV	25 925	25 117	24 876	27 104	29 422
	TS	5 145	5 293	5 241	5 769	6 252

Source : O.T.B

FV: Feuilles vertes TS: Thé sec

Le volume de thé sec obtenu après usinage a également augmenté de 8,4 p.c., s'établissant à 6.252 contre 5.769 T d'une période à l'autre. En outre, le rendement moyen à l'usinage s'est légèrement amélioré, passant de 21,2 à 21,3 p.c.

Au niveau de la commercialisation, la quantité de thé sec vendu à fin juin 2014 s'élève à 5.504 contre 4.866 T à la même période de l'année précédente, pour une valeur de 18.131 contre 19.601 MBIF respectivement. Ce recul des recettes est lié à la baisse des cours sur le marché international qui sont revenus de 4.086 à 3.318 BIF/kg suite à la baisse de la demande sur le marché de Mombasa.

**Tableau 2 : Ventes de thé sec à fin Juin**

		2009	2010	2011	2012	2013	2014
Marché	Tonnes	2 332	3 107	3 534	3 915	3 908	4 213
	Valeur (MBIF)	6 371	9 506	12 089	15 562	15 921	13 981
	PM (BIF/kg)	2 732	3 060	3 421	3 975	4 064	3 318
Ventes Directe	Tonnes	1 032	883	973	967	691	1 019
	Valeur (MBIF)	2 708	2 869	3 563	3 919	2 872	3 382
	PM (BIF/kg)	2 625	3 251	3 661	4 052	4 133	3 318
S/Total Export	Tonnes	3 363	3 989	4 507	4 883	4 599	5 232
	Valeur (MBIF)	9 079	12 375	15 652	19 481	18 792	17 363
	PM (BIF/kg)	2 699	3 102	3 472	3 990	4 086	3 318
Ventes locales	Tonnes	144	148	251	176	267	271
	Valeur (MBIF)	335	471	661	551	809	768
	PM (BIF/kg)	2 331	3 191	2 633	3 129	2 999	2 832
Total Général	Tonnes	3 507	4 137	4 758	5 059	4 866	5 504
	Valeur (MBIF)	9 414	12 846	16 313	20 033	19 601	18 131

## II. PRODUCTION INDUSTRIELLE

### II.1. Evolution trimestrielle

Comparé à celle du deuxième trimestre de l'année précédente, la production industrielle s'est légèrement inscrite en hausse. En effet, l'indice de la production industrielle a augmenté de 1,7 p.c. durant le trimestre en cours suite essentiellement à l'augmentation de la production des industries chimiques (38,1 p.c.) et des matériaux de construction (12,2 p.c.) qui a contrebalancé la baisse de la production des industries alimentaires (-1,9 p.c.).

**Graphique 2 : Evolution trimestrielle de l'indice pondéré de la production industrielle**

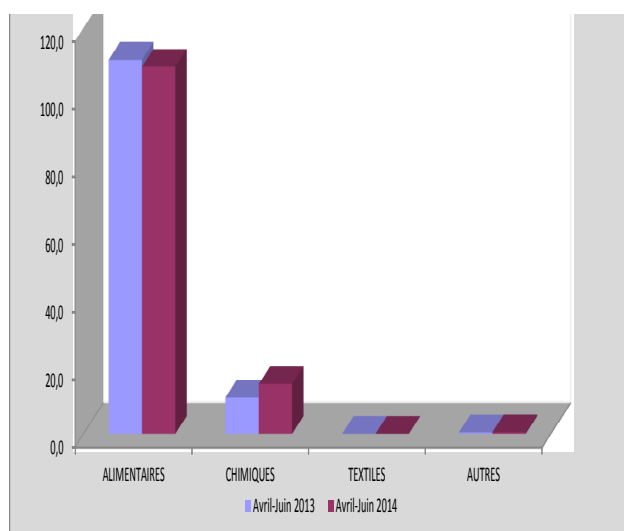

L'augmentation de la production des industries chimiques (38,1 p.c.) a été tirée par la production de savons (31,2 p.c.) et des casiers en plastique (173,1 p.c.).

La hausse de la production des industries de matériaux de construction (12,2 p.c.) est en rapport avec l'accroissement de la production des tubes en PVC (13,4 p.c.) et des profilés en acier (4,2 p.c.).

### II.2. Evolution semestrielle

Au cours du premier semestre de l'année 2014, l'activité industrielle a légèrement progressé par rapport à la période correspondante de 2013. En effet, l'indice moyen pondéré de la production industrielle s'est accru de 1,8 p.c. par rapport au même semestre de l'année précédente, passant de 108,7 à 110,7. Cette augmentation est essentiellement due à la progression de la production des branches des industries chimiques (+39,3 p.c.) et de l'industrie des matériaux de construction (+15,2 p.c.), celle des industries alimentaires ayant reculé (-2,1 p.c.).

**Graphique 3 : Evolution semestrielle de l'indice pondéré de la production industrielle**

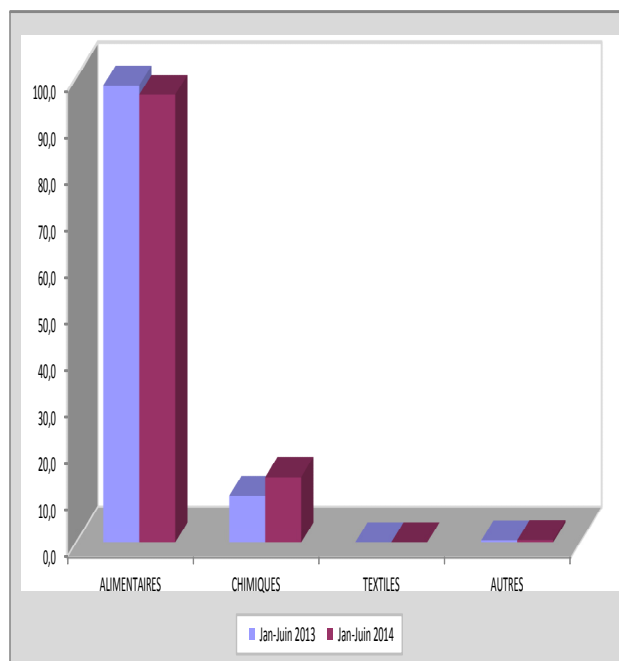

La branche des industries alimentaires a enregistré une baisse en rapport essentiellement avec la diminution de la production du sucre (-39,1 p.c.) et des cigarettes (-7,5 p.c.).

L'activité des industries chimiques s'est accrue (-3,2 p.c.) en rapport principalement avec l'augmentation de la fabrication des savons (40,1 p.c.) et des casiers en plastique (119,4 p.c.).

L'amélioration de l'activité des industries des matériaux de construction est consécutive à l'augmentation de la fabrication des tubes en PVC (59,8 p.c.) qui ont bénéficié d'une demande soutenue.

**Tableau 3 : Production des principales industries**

	2013	2014	Variation (en p.c.)
	Jan-Juin	Jan-Juin	
<b>PRODUITS DES INDUSTRIES ALIMENTAIRES</b>			
Bière Primus (Hl)	618 044	629 677	1,9
Bières Amstels (Hl)	275 253	240 205	-12,7
Boissons gazeuses (Hl)	178 140	176 591	-0,9
Sucre (T)	4 430	2 700	-39,1
Huile de coton (L)	24 296	8 700	-64,2
Cigarettes (en milliers d'unités)	250 080	231 310	-7,5
<b>PRODUITS DES INDUSTRIES CHIMIQUES</b>			
Peinture (T)	310	399	28,9
Oxygène (m <sup>3</sup> )	17 495	12 391	-29,2
Savons de toilette (kg)	139 492	168 035	20,5
Savons de ménage (kg)	5 690 481	8 037 270	41,2
Mousse	7 669	6 850	-10,7
Casiers en plastique (unités)	211 715	464 566	119,4
<b>MATERIAUX DE CONSTRUCTION</b>			
Tubes PVC (kg)	48868	78 087	59,8
Plaques en fibro-ciment (T)	-	-	-
Profilés (m) (1)	11573	10 109	-12,7
Tubes en acier (kg)	-	-	-
<b>DIVERS PRODUITS</b>			
Bouchons-couronnes (en milliers d'unités)	-	-	-

(1) : Cette rubrique regroupe également les bacs aluzinc autoportants et les faux plafonds "Estetic"  
Source : Renseignements fournis par les entreprises industrielles.

### III. INDICE DES PRIX A LA CONSOMMATION

#### III.1. Evolution trimestrielle

L'inflation du second trimestre de 2014 a baissé par rapport à celle de la même période de 2013 (3,8 contre 6,5 p.c.). Cette décélération a concerné aussi bien les prix des produits alimentaires (1,7 contre 7,4 p.c.) que non alimentaires (6,8 contre 7,0 p.c.).

**Graphique 4 : Evolution Trimestrielle du taux d'inflation (en p.c.)**

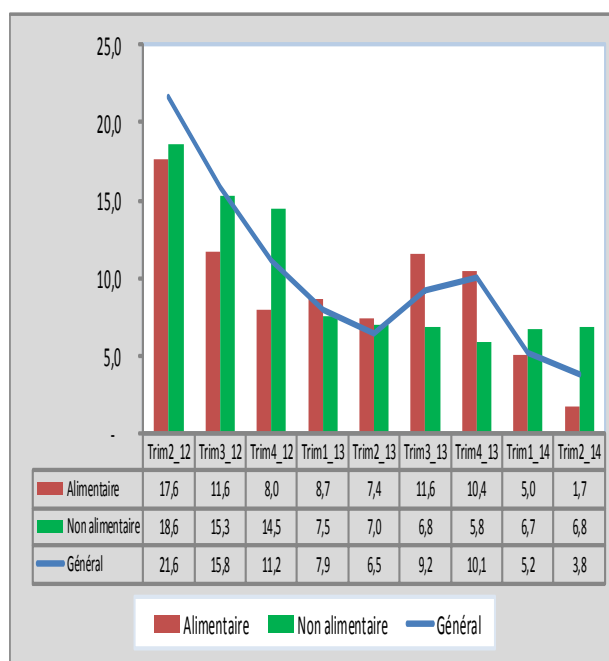

Le repli de l'inflation « hors alimentation » a résulté de la baisse prononcée des prix de la division « boissons alcoolisées » (-1,5 contre 14,4 p.c.) et de la décélération de la hausse des prix des divisions « loisirs et culture » (2,9 contre 3,6 p.c.), « hôtellerie et café » (5,8 contre 9,0 p.c.) et « autres biens » (10,5 contre 25,1 p.c.) qui ont contrebalancé l'accélération de la hausse des prix des divisions « habillement et chaussures » (6,7 contre 1,3 p.c.), « communication » (0,2 contre 0,0 p.c.), « logement, eau et électricité (5,5 contre 5,1 p.c.), « Ameublement, équipement ménager et entretien courant de la maison », (22,5 contre 7,4 p.c.), « santé (6,0 contre 2,9 p.c.) et « transport » (9,6 contre 6,0 p.c.).

Par rapport au trimestre précédent, les prix se sont accrus de 0,9 p.c., suite à la légère hausse des prix, à la fois, du groupe « Alimentation » (0,7 p.c.) et « hors Alimentation » (1,2 p.c.).

**Tableau 4 : Evolution Trimestrielle de l'indice des prix à la consommation (Base Déc. 2013)**

Libellé	Indice général	Indice alimentaire	Indice hors alimentaire
2011			
Trim2	76,0	78,3	76,5
Trim3	78,3	79,0	80,6
Trim4	81,6	83,7	82,3
2012			
Trim1	89,2	87,5	89,3
Trim2	92,5	92,1	90,7
Trim3	90,8	88,2	92,9
Trim4	92,3	90,4	94,2
2013			
Trim1	96,3	95,1	96,0
Trim2	98,5	98,9	97,1
Trim3	99,1	98,4	99,2
Trim4	99,9	99,8	99,7
2014			
Trim1	101,3	99,9	102,5
Trim2	102,2	100,6	103,7

### III.2. Evolution semestrielle

Au cours du premier semestre de 2014, le taux d'inflation a connu une décélération par rapport à celle de la période correspondante de 2013 (4,5 contre 7,2 p.c.).

Cette décélération est liée au ralentissement de l'accroissement des prix, à la fois, des produits alimentaires (3,3 contre 8,0 p.c.) et non alimentaires (6,8 contre 7,2 p.c.).

Par rapport au semestre précédent, le taux d'inflation a connu un accroissement de 2,3 p.c.

Cet accroissement a résulté de l'augmentation, à la fois, des prix des produits alimentaires (1,1 p.c.) et non alimentaires (3,6 p.c.).

**Graphique 5 : Evolution semestrielle du taux d'inflation (en p.c.)**

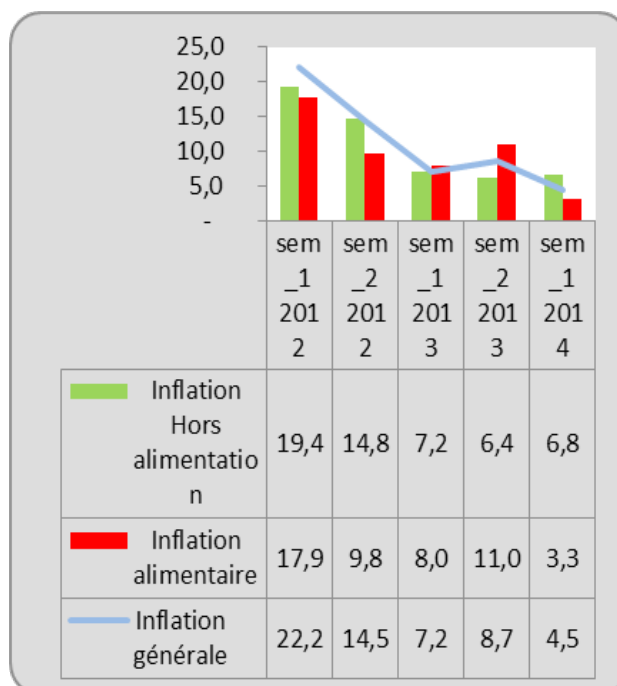

## IV. SITUATION MONETAIRE

### IV.1. Masse monétaire (M3) et ses contreparties

#### a. Evolution trimestrielle

Au terme du deuxième trimestre de 2014, la masse monétaire M3 (993.028,0 contre 936.027,0 MBIF) s'est accrue de 57.001,0 MBIF, soit 6,1 p.c., alors qu'elle avait enregistré une hausse de 5 p.c. à la fin du trimestre précédent.

**Graphique 6 : Evolution de la masse monétaire et de ses contreparties (en Mds de BIF)**

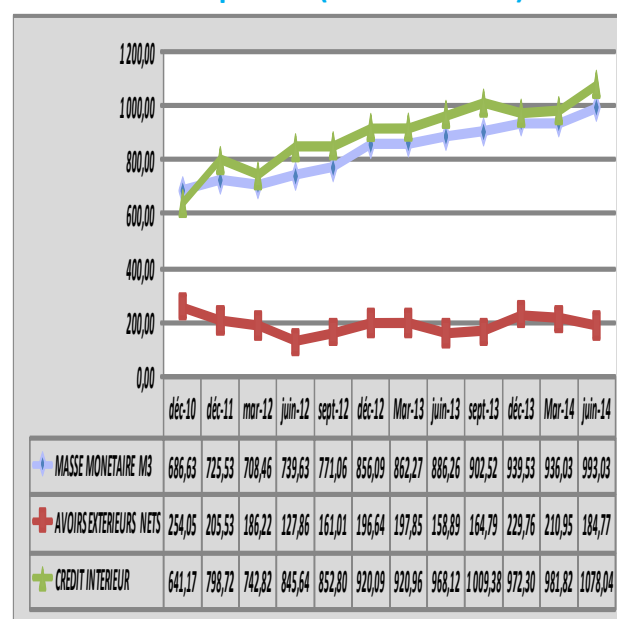

L'accroissement de la masse monétaire (M3) a résulté de la hausse de M2 (+61.094,0 MBIF) qui a largement contrebalancé la baisse des dépôts en devises des résidents (-4.093,0 MBIF).

**Tableau 5 : Evolution des composantes de la masse monétaire (en MBIF)**

	2011	2012	2013				2014	
			Mars	Jun	Sept	Déc	Mars	Jun (p)
<b>Circulation fiduciaire</b>								
hors banques	153 214,3	173 871,6	166 888,0	180 426,2	175 392,6	187 487,1	173 152,2	195 881,8
<b>Dépôts à vue</b>	304 364,7	339 675,3	351 474,7	360 068,0	375 125,9	388 496,8	366 723,2	404 620,4
<b>Dépôts à terme</b>	178 821,0	194 506,1	201 501,5	209 123,0	216 836,7	225 744,4	245 534,8	246 002,0
<b>Dépôts en devises des résidents</b>	89 132,4	148 038,2	142 410,1	136 645,1	135 168,1	137 799,6	150 616,8	146 523,8
<b>TOTAL</b>	<b>725 532,4</b>	<b>856 091,2</b>	<b>862 274,3</b>	<b>886 262,3</b>	<b>902 523,3</b>	<b>939 527,9</b>	<b>936 027,8</b>	<b>993 028,0</b>

L'augmentation de la masse monétaire (M2) est imputable à l'accroissement de M1 (+60.626,8 MBIF) et, dans une moindre mesure, des dépôts à terme (+467,2 MBIF). L'expansion des disponibilités monétaires a concerné, à la fois, la circulation fiduciaire hors banques (+22.729,6 MBIF) et les dépôts à vue (+37.897,2 MBIF).

**Tableau 6 : Variation trimestrielle de la masse monétaire et de ses contreparties (en MBIF)**

	Jun 2013	Mars. 2014	Jun 2014 (p)
	Mars 2013	Déc. 2013	Mars 2014
Circulation fiduciaire hors banques	13 538,2	-14 334,9	22 729,6
<b>Dépôts à vue auprès des banques commerciales</b>	3 021,4	-14 260,9	31 412,8
<b>Dépôts à vue auprès de la BRB</b>	3 049,0	-6 053,2	6 484,4
<b>Dépôts à vue auprès des autres institutions monétaires</b>	2 522,9	-1 459,5	0,0
<b>Dépôts à terme</b>	7 621,5	19 790,4	467,2
<b>Dépôts en devises des résidents</b>	-5 765,0	12 817,2	-4 093,0
<b>TOTAL - MASSE MONETAIRE ( M3)</b>			
<b>= CONTREPARTIES</b>	<b>23 988,0</b>	<b>-3 500,9</b>	<b>57 001,0</b>
Créances nettes sur l'étranger	-38 960,1	-18 808,0	-26 175,3
Créances nettes sur l'Etat	42 611,9	13 703,9	70 565,3
Créances sur l'économie	4 545,7	-4 183,4	25 655,6
Autres postes nets	15 790,5	5 786,6	-13 044,6

La hausse des dépôts à vue en BIF a porté principalement sur les dépôts des particuliers (+5.228,9 MBIF), des entreprises privées (+14.634,0 MBIF), des sociétés à participation publique (+6.051,6 MBIF) et ceux classés dans les « autres comptes » (+11.203,0 MBIF).

L'accroissement des dépôts à terme en BIF est imputable à la hausse des avoirs des particuliers (+2.787,2 MBIF) et ceux regroupés dans les « autres comptes » (+2.861,9 MBIF). En revanche, les dépôts des entreprises privées et des sociétés à participation publique ont baissé respectivement de 1.696,9 et 3.294,4 MBIF

La diminution des dépôts en devises des résidents a principalement résulté de la baisse des avoirs des entreprises privées (-6.820,1 MBIF) et des sociétés à participation publique (-959,5 MBIF) qui a contrebalancé la hausse des dépôts des particuliers (+3.735,5 MBIF).

L'augmentation des créances nettes sur l'Etat (+70.565,3 MBIF) et des créances sur l'économie (+25.655,6 MBIF) qui a dépassé la baisse des avoirs extérieurs nets (-26.175,3 MBIF) et des autres postes nets (-13.044,6 MBIF) est à l'origine de l'augmentation de la masse monétaire.

Ainsi, les avoirs intérieurs ont contribué dans la croissance de M3 à hauteur de 8,9 points de pourcentages alors que les avoirs extérieurs nets ont exercé une influence restrictive à concurrence de 2,8 points, traduisant une création additionnelle de la monnaie d'origine interne.

L'accroissement de l'endettement net de l'Etat a résulté de la hausse des avances ordinaires de la Banque Centrale (+30.796,6 MBIF) et des Bons et Obligations du Trésor détenus par les banques commerciales (+25.437,2 MBIF) ainsi que de la baisse des dépôts de l'administration centrale (-15.582,2 MBIF). Le recours de l'Etat aux financements de la Banque Centrale et du secteur bancaire est dû essentiellement au tarissement des appuis budgétaires.

La progression des créances sur l'économie a principalement porté sur les concours de trésorerie (+6.579,7 MBIF), les crédits à l'exportation (+5.468,1 MBIF) et les financements à long terme (+12.077,5 MBIF).

Revenant de 210.948,1 à 184.772,8 MBIF de mars à fin juin 2014, les avoirs extérieurs nets ont baissé de 12,4 p.c en liaison avec la diminution des avoirs extérieurs nets des banques commerciales (-20.228,2 MBIF) et ceux de la Banque Centrale (-5.947,1 MBIF). De même, exprimées en dollars américains, les réserves de change nettes ont reculé (-12,5 p.c.), se fixant à 119,5 contre 136,6 millions.

**Tableau 7 : Evolution des avoirs extérieurs nets (en MBIF)**

	2011	2012	2013				2014	
			Mars	Juin	Sept.	Déc.	Mars	Juin
Avoirs extérieurs de la BRB	412 743,8	485 025,5	456 575,6	427 795,1	459 354,2	501 323,5	491 562,9	486 604,3
Engagements extérieurs de la BRB	330 449,8	418 096,6	407 828,7	370 829,7	380 943,4	383 189,7	396 544,3	397 532,8
<b>I. Avoirs extérieurs nets</b>	<b>82 294,0</b>	<b>66 928,9</b>	<b>48 746,9</b>	<b>56 965,4</b>	<b>78 410,8</b>	<b>118 133,8</b>	<b>95 018,6</b>	<b>89 071,5</b>
Avoirs extérieurs des banques commerciales	173 267,6	192 680,5	213 236,8	165 969,4	183 463,6	201 411,2	216 698,3	198 408,8
Engagements extérieurs des banques commerciales	50 036,0	62 971,7	64 129,8	64 041,0	97 088,1	89 788,9	100 768,8	102 707,5
<b>II. Avoirs extérieurs nets</b>	<b>123 231,6</b>	<b>129 708,8</b>	<b>149 107,0</b>	<b>101 928,4</b>	<b>86 375,5</b>	<b>111 622,3</b>	<b>115 929,5</b>	<b>95 701,3</b>
<b>TOTAL I+II</b>	<b>205 525,6</b>	<b>196 637,7</b>	<b>197 853,9</b>	<b>158 893,8</b>	<b>164 786,3</b>	<b>229 756,1</b>	<b>210 948,1</b>	<b>184 772,8</b>

## b. Evolution semestrielle

Par rapport à celle de décembre 2013, la masse monétaire (M3) s'est accrue de 53.500,1 MBIF, soit 5,7 p.c., passant de 939.527,9 à 993.028,0 MBIF. Cette augmentation a résulté de la hausse de l'agrégat monétaire M2 (+44.775,9 MBIF) et des avoirs en devises des résidents (+8.724,2 MBIF).

La hausse de M2 est imputable à l'augmentation des disponibilités monétaires (+24.518,3 MBIF) et des dépôts à terme (+20.257,6 MBIF). La progression de l'agrégat M1 a résulté de l'augmentation de la circulation fiduciaire hors banques (+8.394,7 MBIF) et des dépôts à vue (+16.123,6 MBIF).

L'accroissement des dépôts à vue en BIF a concerné les avoirs des entreprises privées (+15.672,4 MBIF), des sociétés à participation publique (+596,5 MBIF) et ceux regroupés dans les « autres comptes » (+1.346,0 MBIF).

En revanche, les dépôts des particuliers se sont inscrits en retrait de 583,8 MBIF, ceux des établissements financiers de 790,6 et ceux des administrations locales de 116,9 MBIF.

La progression des dépôts à terme en BIF a porté principalement sur les avoirs des particuliers (+7.542,7 MBIF), des entreprises privées (+5.944,3 MBIF) et ceux classés dans les « autres comptes » (+14.296,6 MBIF). En revanche, les avoirs des sociétés à participation publique ont diminué de 7.336,4 MBIF.

L'augmentation des dépôts en devises des résidents est principalement liée à la hausse des dépôts des particuliers (+5.874,2 MBIF), des entreprises privées (+4.836,5 MBIF) qui a contrebalancé la baisse des avoirs des sociétés à participation publique (-626,5 MBIF) et ceux regroupés dans les « autres comptes » (-1.317,4 MBIF).

**Tableau 8 : Variation semestrielle de la masse monétaire et de ses contreparties (en MBIF)**

	Jun 2012	Jun 2013	Jun 2014 (p)
	Déc. 2011	Déc. 2012	Déc. 2013
Circulation fiduciaire hors banques	11 547,3	6 554,6	8 394,7
Dépôts à vue auprès des banques commerciales	-8 839,9	9 103,1	17 151,9
Dépôts à vue auprès de la BRB	220,2	9 123,2	431,2
Dépôts à vue auprès des autres institutions monétaires	2 566,1	2 166,4	-1 459,5
Dépôts à terme	-4 281,4	14 616,9	20 257,6
Dépôts en devises des résidents	12 889,5	-11 393,1	8 724,2
<b>TOTAL = MASSE MONETAIRE ( M3)</b>			
<b>= CONTREPARTIES</b>	<b>14 101,8</b>	<b>30 171,1</b>	<b>53 500,1</b>
Créances nettes sur l'étranger	-77 660,7	-37 743,9	-44 983,3
Créances nettes sur l'Etat	-26 177,4	8 257,3	84 269,2
Créances sur l'économie	73 100,3	39 774,3	21 472,2
Autres postes nets	44 839,6	19 883,4	-7 258,0

La hausse des créances nettes sur l'Etat (+84.269,2 MBIF) et des créances sur l'économie (+21.472,2 MBIF) qui a largement dépassé la baisse des créances nettes sur l'étranger (-44.983,3 MBIF) et des autres postes nets (-7.258,0 MBIF) est à l'origine de l'augmentation de la masse monétaire.

L'accroissement des créances sur l'économie a principalement porté sur les crédits à court terme (+24.033,4 MBIF) et sur les financements à long terme (+10.510,2 MBIF). En revanche, les crédits à moyen terme ont baissé de 8.031,5 MBIF.

L'augmentation de l'endettement net de l'Etat est principalement imputable à la hausse des avances ordinaires (+39.309,6 MBIF) et des titres du Trésor détenus par les banques commerciales (+25.189,2 MBIF) ainsi qu'à la baisse des dépôts de l'administration centrale (-22.321,2 MBIF).

Revenant de 229.756,1 à 184.772,8 MBIF de décembre 2013 à fin juin 2014, les avoirs extérieurs nets ont diminué de 44.983,3 MBIF, soit -19,6 p.c. Cette baisse a concerné les avoirs extérieurs nets des banques commerciales (-15.921,0 MBIF) et ceux de la Banque Centrale (-29.062,3 MBIF). De même, exprimées en dollars américains, les réserves de change nettes ont chuté de 19,8 p.c., s'établissant à 119,5 contre 149 millions.

## IV.2. Liquidité bancaire

### a. Evolution trimestrielle

Au terme du second trimestre 2014, le total des facteurs autonomes de la liquidité bancaire s'est accru de 3.046,3 MBIF contre une hausse de 11.607,6 MBIF enregistrée à la fin du trimestre précédent, passant de 96.992,4 à 100.038,7 MBIF.

Cette augmentation a résulté de la hausse des créances nettes sur l'Etat (+39.250,3 MBIF) qui a contrebalancé l'effet restrictif lié à la baisse des avoirs extérieurs nets (-5.947,1 MBIF) et à la hausse du volume des billets et pièces en circulation (+22.481,0 MBIF) et des divers nets (+7.775,9 MBIF).

**Tableau 9 : Variation trimestrielle de la liquidité du secteur bancaire (en MBIF)**

	Jun 2013 Mars 2013	Mars 2014 Déc. 2013	Jun 2014 Mars 2014
Billets et pièces en circulation	-16 633,6	10 382,9	-22 481,0
Créances nettes sur l'étranger	8 218,5	-23 115,2	-5 947,1
Créances nettes sur l'Etat	8 885,4	13 921,1	39 250,3
Divers nets	18 443,1	10 418,8	-7 775,9
<b>Sous - total facteurs autonomes</b>	<b>18 913,4</b>	<b>11 607,6</b>	<b>3 046,3</b>
Apport de liquidité :	-7 592,0	2 239,9	-325,1
-Banques commerciales	-7 592,0	325,1	-325,1
-Etablissements financiers	0,0	1 914,8	0,0
Reprise de liquidité	0,0	27 200,0	-27 200,0
<b>Solde =Réserves de liquidité dont:</b>	<b>11 321,4</b>	<b>-13 352,5</b>	<b>29 921,2</b>
-Banques commerciales	11 217,9	-11 814,4	29 753,6
-Etablissements financiers	103,5	-1 538,1	167,6

Suite à l'augmentation du total des facteurs autonomes et au remboursement par la Banque de la liquidité qu'elle avait ponctionnée au premier trimestre, les banques commerciales ont accru leurs réserves à hauteur de 29.753,6 MBIF et remboursé les refinancements de la Banque Centrale (-325,1 MBIF).

**Graphique 7 : Evolution de la liquidité du secteur bancaire (en Mds de BIF)**

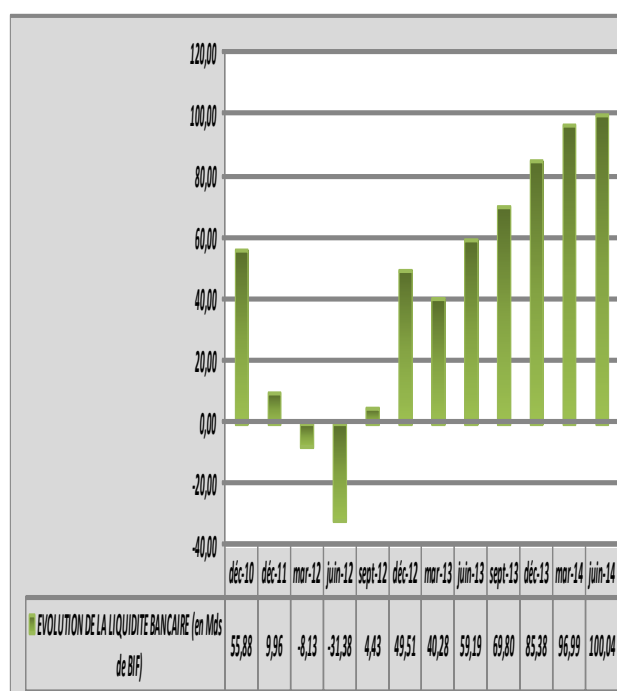

## b. Evolution semestrielle

Comparée à celle de fin décembre 2013, la liquidité du secteur bancaire à fin juin 2014 a augmenté de 14.653,9 MBIF, passant de 85.384,8 à 100.038,7 MBIF. Cet accroissement résulte de la hausse des créances nettes sur l'Etat (+53.171,4 MBIF) et des divers nets (+2.642,9 MBIF) qui a largement dépassé l'impact restrictif exercé par la baisse des avoirs extérieurs nets (-29.062,3 MBIF) et la hausse du volume des billets et pièces en circulation (+12.098,1 MBIF).

**Tableau 10 : Variation semestrielle de la liquidité du secteur bancaire (en MBIF)**

	Juin 2012 Déc. 2011	Juin 2013 Déc. 2012	Juin 2014 Déc. 2013
Billets et pièces en circulation	-13 536,4	-7 564,9	-12 098,1
Créances nettes sur l'étranger	-32 986,0	-9 963,5	-29 062,3
Créances nettes sur l'Etat	-25 577,2	-11 623,2	53 171,4
Divers nets	30 758,7	38 839,0	2 642,9
<b>Sous - total facteurs autonomes</b>	<b>-41 340,9</b>	<b>9 687,4</b>	<b>14 653,9</b>
Apport de liquidité :	35 297,5	0,0	1 914,8
-Banques commerciales	35 297,5	0,0	0,0
-Etablissements financiers	0,0	0,0	1 914,8
Reprise de liquidité	0,0	-6 800,0	0,0
<b>Solde =Réserves de liquidité dont:</b>	<b>-6 043,4</b>	<b>16 487,4</b>	<b>16 568,7</b>
-Banques commerciales	-7 129,0	17 096,4	17 939,2
-Etablissements financiers	1 085,6	-609,0	-1 370,5

## IV. FINANCES PUBLIQUES

### V.1. Recettes

Le cumul des recettes hors dons du premier semestre 2014 s'est évalué à 301.953,3 contre 272.587,2 MBIF à la même période de l'année précédente, soit une progression de 10,8 p.c. Cette augmentation est imputable à la hausse des recettes fiscales (+3.821,4 MBIF), des recettes non fiscales (+22.668,2 MBIF) et exceptionnelles (2.876,5 MBIF).

### V.2. Dépenses

Au cours de la même période, les dépenses totales engagées ont atteint 527.974,2 contre 412.985,1 MBIF à la période correspondante de l'année 2013, soit une augmentation de 27,8 p.c. Les dépenses courantes se sont accrues de 23.056,8 MBIF (soit 7,1 p.c.) et les dépenses en capital de 91.932,4 MBIF (soit 10,3 p.c.).

**Tableau 11 : Recettes et Dépenses (MBIF)**

	juin-13	juin-14	Variation
Recettes totales	272 587,2	301 953,3	29 366,2
Recettes fiscales	255 211,3	259 032,7	3 821,4
Recettes non fiscales	15 191,0	37 859,2	22 668,2
Recettes exceptionnelles	2 184,9	5 061,4	2 876,6
Dons	118 642,3	100 993,4	-17 648,9
Dépenses totales	412 985,1	527 974,2	114 989,2
Dépenses courantes	323 922,9	346 979,7	23 056,8
dont Salaires	145 378,9	143 594,6	-1 784,3
Dépenses en capital	89 062,2	180 994,6	91 932,4
Solde Global hors dons	-140 397,9	-226 020,9	-85 623,0
Solde Global y compris dons	-21 755,6	-125 027,5	-103 271,9

La forte augmentation des dépenses (+27,8 p.c.), par rapport à celle des recettes (10,8 p.c.) a engendré un solde budgétaire hors dons déficitaire de 226.020,9 contre 140.397,9 MBIF à fin juin 2013. Le solde budgétaire dons compris a affiché un déficit de 125.027,5 contre 21.755,6 MBIF à la fin de la période correspondante de l'année précédente et a été financé par des ressources extérieures (42.488,1 MBIF) et intérieures (93.188,5 MBIF).

### V. 3. Dette intérieure

L'encours de la dette intérieure à fin juin 2014 s'est élevé à 672.246,8 contre 560.126,5 MBIF de la même période de l'année précédente, soit une progression de 20,0 p.c. Cet accroissement est lié aux nouveaux engagements envers les secteurs bancaire (+96.527,7 MBIF) et non bancaire (+15.392,7 MBIF).



Comparé à celui du trimestre précédent, l'encours de la dette intérieure s'est accru de 63.974,1 MBIF (672.246,8 contre 608.272,7 MBIF) en rapport avec l'augmentation des engagements de l'Etat vis-à-vis des secteurs bancaire (+54.983,2 MBIF) et non bancaires (+8.990,9 MBIF).

#### V.4. Dette extérieure

Le stock de la dette publique extérieure a enregistré une hausse de 60.021,1 MBIF à la fin du deuxième trimestre de 2014, s'établissant à 667.819,4 contre 607.798,3 MBIF à la fin du deuxième trimestre 2013.

Par rapport au premier trimestre 2014 la dette extérieure a augmenté de 5.384,5 MBIF passant de 662.434,9 à 667.819,4 MBIF.

**Graphique 8 : Encours de la dette publique extérieure par créancier (Millions de BIF)**

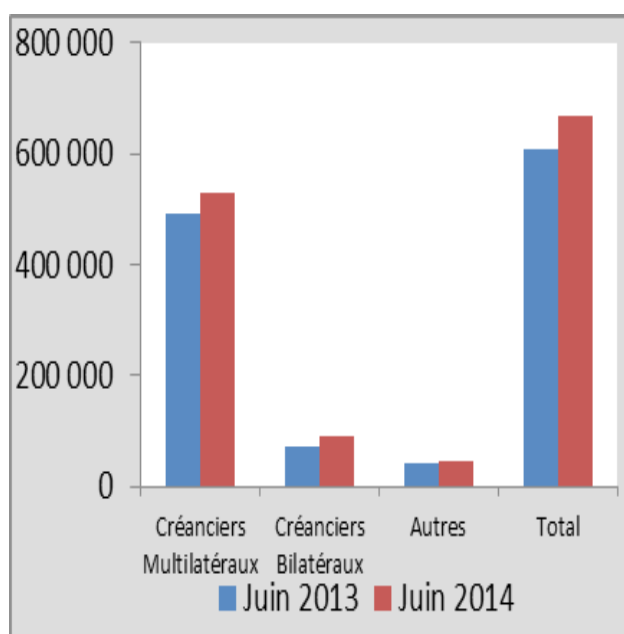

L'augmentation de la dette extérieure à la fin du deuxième trimestre 2014 par rapport à la période correspondante de l'exercice précédent est expliquée par la prépondérance des tirages (48.629,5 MBIF) par rapport aux remboursements du principal (8.425,3 MBIF) ainsi que par les pertes de change d'un montant de 19.816,9 MBIF.

Exprimé en dollars américains, l'encours de la dette publique extérieure a augmenté de 36,7 MBIF, passant de 395,1 à 431,8 MSUD de juin 2013 à juin 2014.

## VI. BALANCE DES REGLEMENTS

### VI.1. Evolution trimestrielle

La balance des règlements du deuxième trimestre 2014 s'est soldée par un déficit plus accru que celui du deuxième trimestre 2013 (-16.778,5 contre -8.979,9 MBIF) à cause de l'aggravation du déficit de la balance courante (-82.226,6 contre -42.518,6 MBIF), le compte des transactions en capital et des opérations financières s'étant plutôt amélioré (65.448,1 contre 33.538,7 MBIF).

**Tableau 12 : Evolution trimestrielle de la balance des règlements (en MBIF)**

	Avril-Juin 2013	Jan-Mars 2014	Avril-Juin 2014
<b>I. TRANSACTIONS COURANTES</b>	- 42 518,6	- 101 198,9	- 82 226,6
A. BIENS	- 128 088,3	- 146 844,6	- 146 302,3
B. SERVICES	- 25 602,8	- 27 866,2	- 29 940,7
C. REVENUS PRIMAIRES	1 974,3	844,7	5 685,3
D. REVENUS SECONDAIRES	109 198,2	72 667,2	99 701,7
<b>II. COMPTE DE CAPITAL ET D'OPERATIONS FINANCIERES</b>	33 538,7	30 089,4	65 448,1
A. COMPTE DE CAPITAL	31 148,8	28 422,2	39 391,6
B. COMPTE DES OPERATIONS FINANCIERES	2 389,9	1 667,2	26 056,5
<b>Solde global: (I+II)</b>	- 8 979,9	- 71 109,5	- 16 778,5

Le déficit du compte courant a essentiellement résulté de la progression du déficit de la balance des biens et services (-176.243,0 contre -153.691,1 MBIF) et de la diminution du solde excédentaire des revenus primaires et secondaires (94.016,4 contre 111.172,5 MBIF).

**Graphique 9 : Evolution trimestrielle de la balance des opérations courantes (en MBIF)**

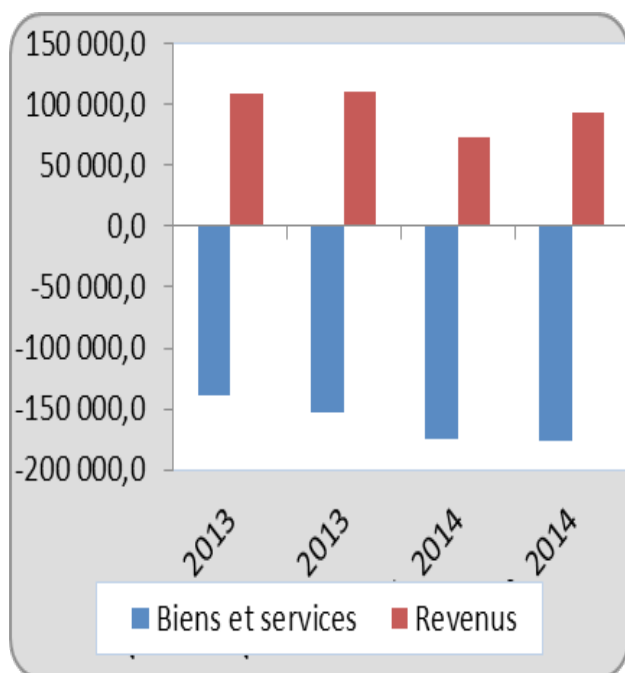

Pour sa part, l'accroissement de l'excédent du compte des mouvements de capitaux et des opérations financières s'explique par la hausse des transferts reçus par les administrations publiques (39.391,6 contre 31.148,8 MBIF) conjuguée avec l'augmentation des apports extérieurs en capital au titre des investissements directs (26.056,5 contre 2.389,9 MBIF).

**Graphique 10 : Evolution trimestrielle de la balance des mouvements de capitaux (en MBIF)**

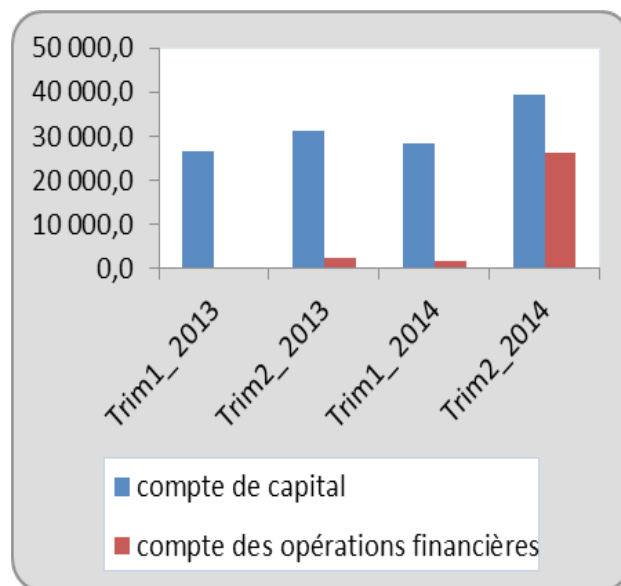

## VI.2. Evolution semestrielle

Comparée à celle du premier semestre de 2013, la balance des règlements du premier semestre 2014 s'est soldée par un déficit plus approfondi que celui de la période correspondante de 2013 (-87.888,0 contre -12.329,7 MBIF) suite à la détérioration de la balance des opérations courantes (-183.425,5 contre -72.537,6 MBIF), les transactions en capital s'étant améliorées (95.537,5 contre 60.207,8 MBIF).

**DEUXIEME PARTIE :**

**NOTES METHODOLOGIQUES  
ET TABLEAUX STATISTIQUES**



## **I. NOTES METHODOLOGIQUES**



## 1. PRODUCTION ET VENTE DE CERTAINS PRODUITS

### TABLEAUX I.1. & I.2. : Production et vente de café Arabica

Les deux tableaux renseignent respectivement sur la production et sur les ventes de café Arabica par campagne. Ils sont confectionnés sur base du rapport de production et de commercialisation du café envoyé par l'Autorité de Régulation de la Filière café du Burundi (ARFIC).

### TABLEAUX I.3. & I.4. : Récolte de thé en feuilles vertes et Production de thé sec, et vente de thé sec

Ces tableaux recueillent la récolte de thé en feuilles vertes, la production et les ventes de thé sec. Ils sont élaborés sur base des rapports mensuels d'activité transmis par l'Office du Thé du Burundi (OTB).

### TABLEAU I.5. : Production des principales industries

Ce tableau est établi sur la base des données recueillies auprès des principales entreprises industrielles. Les productions sont regroupées par catégories de produits : industries alimentaires, chimiques et matériaux de construction.

### TABLEAU I.6. : Indice pondéré de la production industrielle

Le tableau indique la part relative de l'indice pondéré des industries alimentaires, chimiques, textiles et autres dans l'indice général de la production industrielle.

Cet indice est établi sur base des coefficients de pondération représentant les contributions en valeur ajoutée de chaque produit dans la valeur ajoutée totale de la branche. Ces coefficients sont tirés des résultats de l'enquête de 1989 auprès des entreprises commerciales et industrielles.

### TABLEAUX I.7. & I.8. : Production et consommation d'énergie électrique

Le tableau I.7 fait ressortir la production nationale de courant électrique par centrale hydroélectrique. Le tableau I.8 indique la consommation d'énergie électrique par grands centres urbains. Ces données sont fournies par la REGIDESO.

## 2. MONNAIE ET CREDIT

### 2.1. COUVERTURE

#### 2.1.1. Banque centrale

La Banque centrale est l'autorité monétaire qui a pour fonctions fondamentales de définir et de mettre en œuvre la politique monétaire et de change, de réglementer et de superviser le secteur financier. Elle est chargée, en outre, d'émettre la monnaie, de gérer les réserves internationales et de fournir des crédits aux autres institutions de dépôts.

#### 2.1.2. Banques commerciales

Les banques commerciales sont des institutions qui collectent des dépôts à vue transférables par chèque ou utilisables sous une forme quelconque comme moyen de paiement direct et à terme et qui font des opérations de crédit.

Sont recensées dans cette catégorie :

La Banque de Crédit de Bujumbura (BCB), la Banque Commerciale du Burundi (BANCOBU), l'Interbank Burundi (IBB), l'Ecobank Burundi, la Banque de Gestion et de Financement (BGF), la Finbank, la Banque Burundaise pour le Commerce et l'Investissement (BBCI), la Diamond Trust Bank Burundi (DTB), la KCB Bank Burundi LMT et la Coopérative for Rural Development Bank (CRDB Bank Burundi).

Les données de la DTB, de la KCB Bank Burundi LMT et de la CRDB sont intégrées dans les statistiques des banques commerciales à partir de juin 2009, juillet 2012 et décembre 2012 respectivement.

#### 2.1.3. Etablissements financiers

Les établissements financiers sont des personnes morales qui effectuent à titre de profession habituelle et principalement les opérations de crédit. Ils sont autorisés à faire des emprunts sans pouvoir disposer de guichets ni de comptes pour la clientèle.

Sont recensés dans cette catégorie :

La Banque Nationale pour le Développement Economique (BNDE) ;

Le Fonds de Promotion de l'Habitat Urbain (FPHU).

## 2.2. CONTENU DES TABLEAUX

### TABLEAU II.1. : Réserves internationales

Il s'agit de la somme des réserves de la Banque centrale (BRB) et des banques commerciales à laquelle on retranche leurs engagements extérieurs.

Les avoirs de la Banque centrale ne concernent que les réserves dont elle peut disposer librement y compris : l'or monétaire, les DTS, la position dans la tranche de réserve au FMI.

### TABLEAUX II.2.1 & II.2.2 : Situation mensuelle de la BRB

Les tableaux présentent l'actif et le passif de la Banque arrêtés à fin de mois. Ils renseignent, au passif, sur l'ensemble des engagements de la Banque en tant qu'autorité monétaire, et à l'actif, les contreparties de ces engagements.

La rubrique « Avoirs extérieurs » comprend entre autres les avoirs à vue et à terme, les encaisses et la position dans la tranche de réserve au FMI qui est obtenue en retranchant de la quote part du Burundi au FMI le compte FMI n° 1 et le compte Titres FMI.

### TABLEAUX II.3.1. & II.3.2 : Situation consolidée des Banques commerciales

La situation consolidée retrace la consolidation des situations actives et passives de toutes les banques commerciales.

### TABLEAUX II.4.1 & II.4.2 : Situation monétaire

Les tableaux indiquent la consolidation des situations actives et passives de la BRB, des banques commerciales et des CCP.

L'actif représente les contreparties de la masse monétaire à savoir : les avoirs extérieurs nets et le crédit intérieur. De son côté, le passif montre la masse monétaire et les autres postes nets.

### TABLEAU II.5. : Evolution de la base monétaire, de la masse monétaire et du multiplicateur

Ce tableau montre l'évolution de la base monétaire et de ses contreparties, de la masse monétaire (M2) et du multiplicateur, celui-ci étant le rapport entre la masse monétaire et la base monétaire.

### TABLEAUX II.6.1. & II.6.2. : Situation consolidée des établissements financiers

Les tableaux font ressortir la consolidation des situations actives et passives des établissements financiers.

### TABLEAUX II.7.1. & II.7.2. : Situation financière

Ils retracent la consolidation de la situation monétaire et de la situation consolidée des établissements financiers.

### TABLEAU II.8. : Liquidité des institutions financières

Le tableau indique les facteurs autonomes de la liquidité qui apparaissent dans la situation active et passive de la Banque centrale. Les facteurs autonomes sont ceux qui échappent à l'influence directe de la Banque.

### TABLEAUX II.9.1 et II.9.2 : Dépôts bancaires par détenteurs

Les tableaux renseignent sur les dépôts ventilés en BIF et en devises par terme et par détenteur et qui entrent dans le calcul de la masse monétaire.

### TABLEAU II.10. : Dépôts et autres ressources à terme des banques commerciales

Le tableau montre l'évolution par terme de tous les dépôts et autres ressources à terme des banques commerciales.

### TABLEAU II.11. : Evolution des risques du système financier

Le tableau fait ressortir l'encours (y compris les impayés) des crédits à l'économie et des engagements par signature des banques commerciales et des établissements financiers. Les crédits sont répartis par catégorie et par terme.

### TABLEAU II.12. : Ventilation des crédits par secteur d'activité

Le tableau indique l'évolution des crédits selon les secteurs d'intervention.

### TABLEAU II.13. : Crédits par terme et par état des créances

Le tableau fait ressortir l'encours des crédits par terme en indiquant pour chaque terme les créances saines et impayées.



### **TABLEAUX II.14 & II.15. : Taux d'intérêt moyens pondérés débiteurs et créditeurs appliqués par les banques commerciales**

Les tableaux renseignent sur les moyennes pondérées des taux d'intérêt perçus et versés par les banques commerciales sur les prêts accordés et sur les dépôts collectés et rémunérés.

### **TABLEAU II. 16. : Activités de la chambre de compensation**

Le tableau fait apparaître, pour chaque mois, le nombre et le montant des opérations effectués par la chambre de compensation. Les données sont obtenues en procédant au cumul des données quotidiennes.

### **TABLEAU II. 17. : Taux d'intérêt moyens pondérés des titres publics à fin de période**

Il indique, par terme, le taux d'intérêt moyen sur les titres du Trésor enregistré à chaque fin de période concernée.

### **TABLEAU II.18. : Taux d'intérêt sur les opérations de refinancement à fin de période**

Il indique le taux de refinancement à fin de période appliqué par la Banque centrale.

## **3. FINANCES ET DETTE PUBLIQUES**

### **TABLEAU III.1. : Recettes et dons**

Le tableau présente toutes les recettes budgétaires (fiscales, non fiscales) ainsi que les dons accordés à l'Etat (dons courants et en capital).

### **TABLEAU III.2. : Dépenses**

Le tableau montre les dépenses de l'Etat dont les rubriques principales sont :

- Les dépenses courantes (ou de fonctionnement)
- Les dépenses en capital (ou d'investissement).

### **TABLEAU III.3. : Opérations financières consolidées**

Le tableau donne la synthèse des opérations d'entrée et de sortie de fonds de l'Etat. Il dégage le déficit et son financement ou l'excédent et son affectation.

### **TABLEAU III.4. : Dette publique intérieure**

Le tableau montre l'encours de la dette de l'Etat par créancier et par type d'emprunt.

### **TABLEAU III.5. : Opérations de la dette publique extérieure**

Le tableau fait ressortir les opérations de financement extérieur (tirages et remboursement du principal) ainsi que les intérêts et les réévaluations.

### **TABLEAU III.6. : Encours de la dette publique extérieure par créancier**

Le tableau indique les principaux créanciers bilatéraux et multilatéraux.

### **TABLEAU III.7. : Evolution de la dette publique extérieure par secteur économique**

Le tableau décrit l'affectation des crédits extérieurs aux divers secteurs économiques.

### **TABLEAU III.8. : Evolution en p.c. de la dette publique extérieure par secteur économique**

Le tableau fait ressortir la part de chaque secteur dans l'encours total de la dette publique extérieure.

### **TABLEAU III.9. : Echancier du service de la dette extérieure**

Le tableau renseigne sur ce que l'Etat doit payer, en principal et intérêts, à ses différents bailleurs au cours du mois sous analyse.

## **4. COMMERCE EXTERIEUR**

L'élaboration des statistiques du commerce extérieur repose sur la confection des tableaux des importations (en volume et en valeur CIF) et des exportations (en volume et en valeur FOB Bujumbura) de biens et services.

Les tableaux des importations et des exportations sont établis selon :

1. La nomenclature de la convention internationale sur le Système Harmonisé de désignation et de Codification des marchandises.
2. Les branches de destination pour les importations (consommation, équipement et production) et la nature du produit pour les exportations (primaires, manufacturés et autres).

3. Les pays de provenance pour les importations et les pays de destination pour les exportations.

Les statistiques du commerce extérieur sont confectionnées ou élaborées à partir des données douanières, des enchères pour le café et des contrats de vente pour le thé.

4. Les transactions internationales englobent toutes les transactions entre les résidents et non résidents selon le Manuel de la balance des paiements (MBP6).

## 5. DIVERS

### TABLEAU V.1. : Trafic au port de Bujumbura

Le tableau renseigne sur le trafic au port de Bujumbura par le volume global des entrées et des sorties de marchandises.

### TABLEAU V.2.: Entrées et sorties de marchandises au port de Bujumbura

Par rapport au tableau précédent, il montre l'évolution sur cinq ans, des entrées et des sorties en volume des marchandises au port de Bujumbura.

Les entrées sont groupées dans les rubriques ci-après :

Produits des industries alimentaires, chimiques, textiles, carburantes et lubrifiantes, matériel d'équipement, véhicules et produits divers.

### TABLEAU V.3. : Trafic à l'aéroport international de Bujumbura

Le tableau donne les mouvements (arrivées et départs et non compris le transit) à l'aéroport international de Bujumbura. Il établit le nombre de passagers, le tonnage des bagages et du fret ainsi que le volume du courrier postal.

### TABLEAUX V.4., V.5. & V.6. : Entrées, consommation et stock des principaux produits pétroliers

Ils renseignent respectivement sur le volume des entrées, des sorties et le stock disponible d'essence super, pétrole, gas oil et J.P.1 dans la Société d'Entreposage des Produits Pétroliers «SEP».

### TABLEAU V.7. Statistiques des prix

Elles sont établies sur la base des relevés des prix collectés par l'ISTEEBU aux différents marchés de la capitale de Bujumbura. Le panier de la ménagère est composé des articles répartis en douze divisions à savoir :

1. Produits alimentaires et boissons non alcoolisées ;
2. Boissons alcoolisées et tabac ;
3. Articles d'habillement et articles chaussants ;
4. Logement, eau, électricité, gaz et autres combustibles ;
5. Ameublement, équipement ménager et entretien courant de la maison ;
6. Santé ;
7. Transport ;
8. Communication ;
9. Loisirs ;
10. Enseignement ;
11. Hôtellerie, cafés et restauration
12. Autres biens et services.

Cette classification a été adoptée au mois de décembre 2013 pour se conformer à la classification internationale (COICOP).

### TABLEAUX V.8, V.9 et V.10 : Statistiques des taux de change

Les statistiques sur les cours de change concernent les principales monnaies cotées à l'incertain par la Banque centrale. La B.R.B. utilise des cours de change et des indices des prix des différents partenaires du Burundi pour le calcul des taux de change effectifs nominal et réel du Franc Burundi.

## **II. TABLEAUX STATISTIQUES**



# **1. PRODUCTION ET VENTE DE PRINCIPAUX PRODUITS**



PRODUCTION DE CAFE ARABICA PAR CAMPAGNE (en tonnes)													I.1		
Mois		Mai	Juin	Juillet	Août	Septembre	Octobre	Novembre	Décembre	Janvier	Février	Mars	Avril	Mai	Juin
Campagne 2010/2011		-	10 431	12 699	4 089	1 733	1 196	736	431	94	-	35	-	-	-
Café parche	Cumul	-	10 431	23 130	27 218	28 951	30 147	30 883	31 315	31 409	31 409	31 444	31 444	31 444	31 444
Café marchand	Cumul	-	565	5 885	5 046	4 158	3 747	1 578	2 233	565	114	239	-	-	-
Campagne 2011/2012	Cumul	-	565	6 450	11 495	15 653	19 400	20 978	23 211	23 776	23 891	24 130	24 130	24 130	24 130
Café parche	Cumul	-	4 137	5 941	4 528	2 967	1 109	558	-	-	-	-	-	-	-
Café marchand	Cumul	-	4 137	10 079	14 607	17 574	18 683	19 240	19 240	19 240	19 240	19 240	19 240	19 240	19 240
Café parche	Cumul	-	-	3 930	4 803	3 099	1 392	121	458	113	-	312	-	-	-
Café marchand	Cumul	-	-	3 930	8 733	11 831	13 223	13 344	13 802	13 915	13 915	14 228	14 228	14 228	14 228
Campagne 2012/2013		580	11 450	12 569	1 958	3 473	555	134	60	-	-	-	-	-	-
Café parche	Cumul	580	12 030	24 599	26 557	30 030	30 585	30 719	30 778	30 778	30 778	30 778	30 778	30 778	30 778
Café marchand	Cumul	-	3 190	6 295	2 537	4 395	2 934	1 411	2 783	208	22	-	-	-	-
Campagne 2013/2014	Cumul	-	3 190	9 485	12 022	16 417	19 351	20 762	23 545	23 753	23 775	23 775	23 775	23 775	23 775
Café parche	Cumul	-	-	7 046	1 156	1 327	305	2 948	1 352	-	-	-	-	-	-
Café marchand	Cumul	-	-	7 046	8 202	9 529	9 834	12 782	14 134	14 134	14 134	14 134	14 134	14 134	14 134
Café parche	Cumul	-	-	2 101	743	990	2 891	752	2 978	299	16	-	-	-	-
Café marchand	Cumul	-	-	2 101	2 844	3 834	6 725	7 477	10 454	10 753	10 769	10 769	10 769	10 769	10 769
Campagne 2014/2015		441	5 814												
Café parche	Cumul	441	6 254												
Café marchand	Cumul	266	1 116												
		266	1 382												

Source : ARFIC.

**RELEVÉ DES CONTRATS DE VENTE DE CAFE ARABICA**

I.2

Période	VENTES		PRIX MOYENS	
	En Tonnes	En MBIF	CTS/LB	BIF/KG
2009	14 895	41 879,5	103,38	2 812
2010	18 034	59 306,0	130,03	3 289
2011	16 151	83 251,1	185,25	5 155
2012	22 172	98 251,0	135,14	4 328
2013	12 915	46 730,6	106,73	3 655
2011				
2ème Trim	1 369	6 149,2	164,33	4 490
3ème Trim	5 529	34 367,1	224,30	6 216
4ème Trim	5 305	28 913,0	188,46	5 451
2012				
1er Trim	1 799	7 416,9	134,45	4 122
2ème Trim	-	-	-	-
3ème Trim	10 982	52 584,9	148,18	4 788
4ème Trim	9 390	38 249,1	122,78	4 073
2013				
1er Trim	4 386	12 683	82,11	2 892
2ème Trim	-	-	-	-
3ème Trim	3 577	15 425	127,3	4 312
4ème Trim	4 951	18 623	110,8	3 761,1
2014				
1er Trim	1 352	4 072	88,07	2 996
2ème Trim	1 094	7 386	66,59	2 270
2012				
Juin	-	-	-	-
Juillet	4 766	23 240,4	151,88	4 876
Août	2 545	11 899,1	144,60	4 676
Septembre	3 671	17 668,2	148,07	4 813
Octobre	4 062	17 917,1	134,59	4 411
Novembre	2 309	8 822,8	115,41	3 822
Décembre	3 019	12 039,8	118,35	3 987
2013				
Janvier	2 472	6 638,3	77,80	2 685
Février	1 362	4 988,6	101,64	3 661
Mars	552	1 284,2	66,88	2 328
Avril	-	-	-	-
Mai	-	-	-	-
Juin	-	-	-	-
Juillet	-	-	-	-
Août	1 146	5 464,8	141,07	4 770
Septembre	2 432	9 370,6	113,54	3 853
Octobre	847	3 450,8	120,02	4 073
Novembre	1 192	4 599,6	113,62	3 857
Décembre	2 912	9 763,2	98,71	3 353
2014				
Janvier	388	1 080,5	81,88	2 782
Février	487	1 533,0	92,46	3 147
Mars	477	1 458,3	89,86	3 059
Avril	-	-	-	-
Mai	-	-	-	-
Juin	1 094	7 386	199,76	6 811

Source: ARFIC



RECOLTE DE THE EN FEUILLES VERTES (en tonnes)													I.3
Mois	Janvier	Février	Mars	Avril	Mai	Juin	Juillet	Août	Septembre	Octobre	Novembre	Décembre	
Année													
2008													
Récoltes mensuelles	2 944,4	3 083,2	2 955,8	4 319,4	3 883,3	2 676,3	1 728,8	1 508,7	1 209,3	2 104,4	2 445,7	2 933,7	
Cumul	2 944,4	6 027,6	8 983,4	13 302,8	17 186,1	19 862,4	21 591,2	23 099,8	24 309,2	26 413,6	28 859,3	31 793,1	
2009													
Récoltes mensuelles	3 009,2	3 202,7	3 680,2	3 959,8	3 599,1	3 302,4	1 786,5	1 473,4	1 029,0	1 417,0	2 385,5	2 987,1	
Cumul	3 009,2	6 211,9	9 892,1	13 852,0	17 451,0	20 753,4	22 539,9	24 013,3	25 042,3	26 459,3	28 844,8	31 831,8	
2010													
Récoltes mensuelles	3 369,8	4 560,4	4 882,2	4 682,8	4 605,3	3 824,2	1 973,7	1 493,1	926,7	1 356,8	2 903,0	3 276,6	
Cumul	3 369,8	7 930,3	12 812,4	17 495,2	22 100,6	25 924,8	27 898,5	29 391,5	30 318,3	31 675,0	34 578,0	37 876,7	
2011													
Récoltes mensuelles	3 197,4	4 085,8	4 388,0	5 141,5	4 460,6	3 843,3	2 401,6	2 249,0	1 747,9	2 412,6	3 122,0	3 836,2	
Cumul	3 197,4	7 283,2	11 671,2	16 812,7	21 273,3	25 116,6	27 518,2	29 767,3	31 515,1	33 927,8	37 049,8	40 885,9	
2012													
Récoltes mensuelles	4 523,3	3 882,4	3 773,8	4 973,6	4 009,0	3 722,2	2 669,3	2 404,6	1 821,4	3 313,6	3 297,4	3 757,1	
Cumul	4 523,3	8 405,7	12 179,5	17 153,1	21 162,1	24 884,3	27 553,6	29 958,2	31 779,6	35 093,2	38 390,6	42 147,7	
2013													
Récoltes mensuelles	4 913,2	4 987,0	4 559,0	4 749,0	4 389,0	3 506,6	2 054,5	1 354,9	1 022,4	3 124,6	3 549,2	3 514,9	
Cumul	4 913,2	9 900,2	14 459,2	19 208,0	23 597,0	27 103,6	29 158,1	30 513,0	31 535,4	34 660,0	38 209,2	41 724,1	
2014													
Récoltes mensuelles	4 911,1	4 671,2	5 326,5	5 758,3	4 997,3	3 757,2							
Cumul	4 911,1	9 582,3	14 908,7	20 667,0	25 664,3	29 421,5							
Source : O.T.B.													

**PRODUCTION ET VENTES DE THE SEC**

Période	Production (en T)	V e n t e s		
		(en T)	V(MBIF)	(PM en BIF/kg)
2009	6 731	6 506	19 410	2 984
2010	8 025	7 441	22 866	3 073
2011	8 821	8 356	28 661	3 430
2012	9 140	9 172	39 174	4 271
2013	9 074	9 191	33 864	3 684
2011				
2ème Trim.	2 805	2 725	8 872	3 256
3ème Trim.	1 537	2 141	7 421	3 466
4ème Trim.	1 985	1 514	5 122	3 383
2012				
1er Trim.	2 563	2 637	10 034	3 805
2ème Trim.	2 677	2 532	10 520	4 155
3ème Trim.	1 574	2 117	10 041	4 744
4ème Trim.	2 326	1 886	8 578	4 548
2013				
1er Trim.	2 979	2 091	9 786	4 680
2ème Trim.	2 790	2 775	9 815	3 537
3ème Trim.	1 118	2 841	9 346	3 289
4ème Trim.	2 186	1 484	4 917	3 314
2014				
1er Trim.	3 139	2 447	8 799	3 629
2ème Trim.	3 113	3 057	9 333	3 068
2012				
Juin	803	885	3 863	4 363
Juillet	598	820	3 794	4 629
Août	531	666	3 186	4 781
Septembre	444	631	3 061	4 854
Octobre	753	714	3 313	4 638
Novembre	774	629	2 809	4 468
Décembre	800	543	2 456	4 518
2013				
Janvier	995	745	3 568	4 787
Février	1 009	681	3 299	4 847
Mars	976	665	2 919	4 238
Avril	999	870	3 108	3 574
Mai	971	915	3 252	3 556
Juin	819	991	3 455	3 488
Juillet	502	1 209	4 119	3 403
Août	370	955	3 195	3 347
Septembre	246	677	2 032	3 000
Octobre	699	450	1 282	2 849
Novembre	779	362	1 178	3 251
Décembre	708	671	2 456	3 660
2014				
Janvier	1 039	731	2 888	3 950
Février	968	736	2 673	3 634
Mars	1 132	980	3 238	3 303
Avril	1 198	873	2 875	3 293
Mai	1 066	1 095	3 265	2 982
Juin	849	1 089	3 193	2 930

PM : Prix moyen de vente  
Source : OTB.

<b>PRODUCTION DES PRINCIPALES INDUSTRIES</b>													
<b>I. 5</b>													
Produit	Période	2009		2010		2011		2012		2013		2014	
										Juin	Jan-Juin	Juin	Jan-Juin
<b>PRODUITS DES INDUSTRIES ALIMENTAIRES</b>													
Bière Primus (Hl)		970 199	1 193 312	1 253 805	1 224 709	1 245 477	107 225	592 502	105 938	629 677			
Bières Amstels (Hl)		396 268	471 927	494 959	525 151	538 454	42 402	269 445	44 176	240 205			
Boissons gazeuses (Hl)		287 063	319 937	331 899	291 519	359 970	30 240	178 140	38 756	176 591			
Sucre (T)		14 314	18 937	20 688	23 168	25 821	3 986	4 430	2 700	2 700			
Huile de coton (L)		31 528	26 501	43 555	47 790	38 101	2 856	24 296	1 285	8 700			
Cigarettes (en milliers d'unités)		514 240	457 825	510 350	650 350	603 975	62 400	250 080	63 900	231 310			
<b>PRODUITS DES INDUSTRIES CHIMIQUES</b>													
Peinture (T)		450	543	613	681	716	48	310	72	399			
Oxygène (m <sup>3</sup> )		37 103	33 481	47 878	47 071	35 107	2 759	17 495	1 921	12 391			
Films en polyéthylène (kg)		17 546	1 588	-	1 108	-	-	-	-	-			
Savons de toilette (kg)		195 495	217 921	236 314	274 153	269 778	34 183	139 492	42 672	168 035			
Savons de ménage (kg)		5 805 326	5 200 956	8 531 600	9 387 923	13 475 850	930 126	5 690 481	1 124 573	8 037 270			
Mousse		20 070	16 974	32 646	16 612	15 600	1 366	7 669	831	6 850			
Casiers en plastique (unités)		361 107	393 235	322 447	592 829	322 916	39 463	211 715	116 128	464 566			
<b>MATERIAUX DE CONSTRUCTION</b>													
Tubes PVC (kg)		139 945	143 152	174 179	65 096	100 630	12 900	48 868	20 721	78 087			
Plaques en fibro-ciment (T)		-	-	-	-	-	-	-	-	-			
Profilés (m) (1)		26 741	39 120	27 697	22 004	24 477	1 544	11 573	1 850	10 109			
Tubes en acier (kg)		-	-	-	-	-	-	-	-	-			

(1) : Cette rubrique regroupe également les bacs aluzinc autoportants et les faux plafonds "Estetic".

Source : Renseignements fournis par les entreprises industrielles.

INDICE PONDERE DE LA PRODUCTION INDUSTRIELLE										I.6
Industrie	INDUSTRIES ALIMENTAIRES dont			INDUSTRIES CHIMIQUES dont			AUTRES dont			INDICE PONDERE
	Période	Boissons	Sucre	S/Total	Peinture	Savons	S/Total	Tubes PVC	Plaques en fibro-ciment	
2009	60,0	14,1	88,5	1,5	2,9	6,9	0,5	0,0	0,6	96,0
2010	71,8	19,9	103,5	1,8	2,6	7,0	0,6	0,0	0,7	110,6
2011	75,5	20,4	110,2	2,0	4,2	9,1	0,7	0,0	0,8	120,1
2012	74,1	22,8	115,1	2,3	4,6	10,2	0,3	0,0	0,3	125,6
2013	77,2	25,4	121,5	2,4	6,6	11,1	0,4	0,0	0,4	131,4
2011										
2ème Trim.	72,0	5,3	93,0	2,0	4,1	8,4	0,5	0,0	0,7	102,0
3ème Trim.	86,0	44,4	145,8	2,1	4,2	9,2	0,4	0,0	0,4	155,4
4ème Trim.	73,6	31,8	119,0	2,1	4,2	11,0	1,1	0,0	1,1	131,3
2012										
1er Trim.	69,8	0,0	86,2	1,9	4,3	9,5	0,4	0,0	0,4	96,2
2ème Trim.	73,6	7,6	99,1	2,8	3,7	11,1	0,3	0,0	0,3	110,3
3ème Trim.	84,6	46,9	152,4	2,2	5,3	10,9	0,3	0,0	0,4	163,7
4ème Trim.	68,4	36,8	122,8	2,1	5,1	9,4	0,1	0,0	0,2	132,2
2013										
1er Trim.	73,3	0,0	85,8	2,0	5,3	9,5	0,4	0,0	0,4	97,4
2ème Trim.	77,6	17,4	110,6	2,0	5,8	10,6	0,4	0,0	0,4	121,6
3ème Trim.	88,7	51,6	164,2	2,7	7,8	12,1	0,3	0,0	0,4	176,6
4ème Trim.	69,0	32,7	125,5	2,7	7,4	12,3	0,6	0,0	0,6	129,8
2014										
1er Trim.	71,3	0,0	79,7	2,4	9,9	13,2	0,5	0,0	0,5	93,4
2ème Trim.	80,5	10,6	108,5	1,6	7,6	14,7	0,4	0,0	0,5	123,7
2012										
Juin	80,1	22,8	118,7	3,2	3,7	11,3	0,1	0,0	0,2	130,2
Juillet	84,0	45,4	149,7	2,5	5,2	11,5	0,4	0,0	0,5	161,7
Août	93,8	49,2	164,5	2,5	5,3	10,8	0,4	0,0	0,5	175,9
Septembre	75,8	45,9	143,1	1,7	5,5	10,4	0,1	0,0	0,1	153,6
Octobre	69,8	50,1	141,9	2,3	6,3	11,5	0,1	0,0	0,1	153,0
Novembre	64,6	46,2	134,8	1,7	5,3	8,9	0,1	0,0	0,2	143,9
Décembre	70,9	14,1	91,6	2,2	3,7	7,9	0,1	0,0	0,2	99,7
2013										
Janvier	79,7	0,0	84,1	2,1	6,5	11,2	0,0	0,0	0,1	95,4
Février	69,1	0,0	83,3	1,8	4,9	8,7	0,2	0,0	0,2	96,9
Mars	71,1	0,0	90,1	2,0	4,6	8,7	0,9	0,0	0,9	99,8
Avril	71,4	0,0	81,6	2,0	5,8	10,7	0,4	0,0	0,5	92,7
Mai	83,0	5,2	104,1	2,2	6,0	11,1	0,1	0,0	0,1	115,3
Juin	78,3	47,1	146,1	1,9	5,5	10,1	0,6	0,0	0,6	156,9
Juillet	91,9	55,1	172,7	2,7	8,8	13,2	0,4	0,0	0,4	186,3
Août	90,1	50,0	161,6	2,7	7,4	11,2	0,2	0,0	0,3	173,1
Septembre	84,2	49,5	158,3	2,6	7,3	11,9	0,2	0,0	0,4	170,5
Octobre	81,0	44,4	145,5	2,7	8,1	12,9	0,1	0,0	0,1	158,5
Novembre	57,2	45,4	142,8	2,7	7,7	12,4	0,5	0,0	0,5	130,2
Décembre	68,9	8,2	88,1	2,8	6,5	11,5	1,2	0,0	1,2	100,8
2014										
Janvier	81,2	0,0	88,8	2,7	9,2	14,9	0,5	0,0	0,5	104,2
Février	63,6	0,0	74,7	1,9	6,4	10,5	0,3	0,0	0,3	85,6
Mars	69,1	0,0	75,6	2,5	14,2	14,2	0,6	0,0	0,7	90,4
Avril	73,4	0,0	84,0	1,6	7,9	15,1	0,0	0,0	0,1	99,2
Mai	86,0	0,0	106,3	1,6	8,2	15,1	0,3	0,0	0,4	121,7
Juin	82,2	31,9	135,3	1,6	6,7	14,0	0,9	0,0	1,0	150,2

**PRODUCTION D'ENERGIE ELECTRIQUE**  
(en milliers de KWH)

Centrale	MUGERE	RWEGURA	RUVYIRONZA	GKONGE	KAYENZI	NYEMANGA	MARANGARA	BUHIGA	C. THERMIQUE	TOTAL
Période										
2009	48 867	49 235	5 344	5 059	1 380	5 676	1 218	-	4 369	121 147
2010	42 107	62 710	4 314	5 201	1 546	6 891	1 726	-	17 536	142 031
2011	46 576	57 544	4 996	5 140	1 412	11 101	1 476	-	12 905	141 151
2012	51 329	63 733	6 595	5 240	1 191	9 325	1 394	-	2 888	141 695
2013	48 950	63 866	8 599	4 395	1 578	9 465	992	624	20 653	159 121
2011										
2ème Trim.	11 745	16 494	1 039	1 431	279	2 964	383	-	4 595	38 932
3ème Trim.	8 446	19 218	951	876	210	3 173	365	-	1 196	34 435
4ème Trim.	13 660	11 589	1 321	1 500	714	2 743	368	-	546	32 440
2012										
1er Trim.	15 030	18 972	857	1 518	257	2 404	408	-	-	39 446
2ème Trim.	14 640	16 261	1 688	1 700	412	2 348	338	-	64	37 450
3ème Trim.	9 096	15 172	1 841	1 190	229	2 144	288	-	1 654	31 615
4ème Trim.	12 563	13 327	2 210	833	293	2 429	360	-	1 170	33 184
2013										
1er Trim.	13 792	11 894	2 356	1 140	482	2 274	254	-	1 302	33 494
2ème Trim.	13 981	14 884	2 673	856	535	2 346	247	-	4 122	39 644
3ème Trim.	8 739	21 151	1 917	1 021	174	2 384	236	-	6 626	42 248
4ème Trim.	12 437	15 938	1 654	1 378	386	2 461	254	624	8 603	43 735
2014										
1er Trim.	16 080	17 454	2 298	1 685	395	1 900	256	702	6 776	47 545
2ème Trim.	14 007	15 336	2 249	1 535	223	4 113	284	720	6 867	45 332
2012										
Juin	4 054	6 002	667	534	87	823	65	-	64	12 295
Juillet	3 248	5 469	699	439	95	824	65	-	368	11 207
Août	2 900	5 014	550	383	76	775	104	-	574	10 377
Septembre	2 948	4 689	592	369	58	545	118	-	712	10 031
Octobre	3 882	5 046	596	367	45	745	111	-	481	11 273
Novembre	3 870	4 702	746	330	108	829	115	-	248	10 949
Décembre	4 811	3 579	868	136	139	854	134	-	441	10 963
2013										
Janvier	4 731	3 303	667	159	219	800	91	-	484	10 452
Février	4 186	3 583	744	465	128	702	73	-	332	10 214
Mars	4 876	5 008	945	516	135	772	91	-	486	12 827
Avril	5 674	3 416	886	457	215	814	88	-	1 039	12 590
Mai	4 845	5 774	964	44	190	657	76	-	1 451	14 000
Juin	3 463	5 693	823	355	131	874	82	-	1 633	13 054
Juillet	2 921	7 094	715	359	88	710	84	-	1 589	13 558
Août	2 913	7 232	655	340	52	861	71	-	2 249	14 374
Septembre	2 906	6 825	547	322	34	813	82	-	2 788	14 316
Octobre	3 149	7 432	605	347	69	781	84	182	2 174	14 822
Novembre	4 002	4 479	623	424	115	819	80	203	2 299	13 044
Décembre	5 287	4 027	427	607	202	860	91	240	4 130	15 869
2014										
Janvier	5 472	4 534	716	580	85	995	87	259	2 806	15 536
Février	5 211	6 075	763	526	160	456	77	192	1 855	15 315
Mars	5 396	6 845	819	579	149	449	92	251	2 115	16 694
Avril	5 607	4 814	898	659	82	671	72	236	2 352	15 391
Mai	4 478	5 576	694	528	76	1 682	88	229	2 419	15 771
Juin	3 922	4 946	657	347	65	1 760	123	255	2 096	14 171

Source: REGIDESO

**CONSOMMATION D'ENERGIE ELECTRIQUE**  
(en milliers de KWH)

Période	BUJUMBURA	GITEGA	AUTRES	TOTAL
2009	176 664	16 704	13 333	206 701
2010	208 229	14 671	15 350	238 251
2011	210 502	15 150	18 654	244 305
2012	212 692	14 732	17 113	237 887
2013	227 400	15 042	16 849	259 291
2011				
2ème Trim.	56 625	3 598	4 919	65 142
3ème Trim.	49 714	4 241	4 617	58 572
4ème Trim.	48 520	3 863	5 000	57 383
2012				
1er Trim.	55 414	3 414	4 579	63 406
2ème Trim.	56 588	3 566	4 789	58 293
3ème Trim.	50 505	3 941	3 847	58 293
4ème Trim.	50 185	3 811	3 898	57 894
2013				
1er Trim.	51 161	3 400	4 054	58 615
2ème Trim.	58 354	4 314	3 982	66 649
3ème Trim.	60 853	3 820	3 614	68 287
4ème Trim.	57 033	3 508	5 199	65 740
2014				
1er Trim.	60 544	3 546	5 077	69 167
2ème Trim.	59 216	4 086	6 803	70 104
2012				
Juin	18 680	1 330	1 506	21 515
Juillet	17 845	1 333	1 421	20 600
Août	16 703	1 390	1 338	19 431
Septembre	15 956	1 218	1 088	18 262
Octobre	17 067	1 206	1 266	19 539
Novembre	16 063	1 224	1 380	18 668
Décembre	17 055	1 381	1 252	19 688
2013				
Janvier	17 275	1 218	1 266	19 760
Février	15 919	992	1 369	18 279
Mars	17 967	1 190	1 419	20 577
Avril	18 582	1 293	1 572	21 447
Mai	20 682	1 707	969	23 357
Juin	19 090	1 314	1 441	21 844
Juillet	20 059	1 317	1 042	22 418
Août	20 492	1 283	1 323	23 098
Septembre	20 301	1 220	1 250	22 771
Octobre	21 091	1 315	1 463	23 870
Novembre	15 499	1 195	1 639	18 332
Décembre	20 443	998	2 097	23 538
2014				
Janvier	20 799	1 135	2 147	24 080
Février	18 546	1 069	1 413	21 028
Mars	21 199	1 342	1 517	24 058
Avril	20 752	1 340	1 718	23 810
Mai	20 188	1 386	2 601	24 174
Juin	18 275	1 361	2 484	22 120

Source : REGIDESO.

## **2. MONNAIE ET CREDIT**





Description		RESERVES INTERNATIONALES (en millions de BIF)											II.1		
		BANQUE CENTRALE						BANQUES COMMERCIALES					RESERVES INTERNATIONALES NETTES		
		Avoirs extérieurs						Avoirs extérieurs nets	Engagements extérieurs	Avoirs extérieurs	Engagements extérieurs	Avoirs extérieurs nets			
		Or		DTS		Position dans la tranche de réserves au FMI		Devises		Total		Autres créances	Total	Engagements extérieurs	Avoirs extérieurs nets
2009	1 304,8	128 093,7	692,5	267 404,7	397 495,7	3 455,6	400 951,3	255 985,1	144 966,2	155 769,0	36 237,6	119 531,4	264 497,6		
2010	1 678,2	139 030,6	686,7	288 109,8	409 505,3	8 766,9	418 272,2	276 659,6	141 613,6	162 923,0	50 485,6	112 437,4	254 051,0		
2011	2 045,5	164 634,5	750,6	235 199,3	402 629,9	10 113,9	412 743,8	330 449,8	82 294,0	173 267,6	50 036,0	123 231,6	205 525,6		
2012	2 482,1	199 698,5	856,0	274 465,8	477 502,4	7 523,1	485 025,5	418 096,6	66 928,9	192 680,5	62 971,7	129 708,8	196 637,7		
2013	1 943,7	182 851,4	858,2	309 703,3	495 356,6	5 966,9	501 323,5	383 189,7	118 133,8	201 411,2	89 788,9	111 622,3	229 756,1		
2011 juin	1 816,6	157 079,9	715,3	268 057,4	427 669,2	6 572,8	434 242,0	300 858,9	133 383,1	129 712,2	39 056,4	90 655,8	224 038,9		
septembre	2 001,3	169 415,7	718,0	216 623,7	388 758,7	6 131,6	394 890,3	313 648,9	81 241,4	129 686,3	41 451,9	88 234,4	169 475,8		
décembre	2 045,5	164 634,5	750,6	235 199,3	402 629,9	10 113,9	412 743,8	330 449,8	82 294,0	173 267,6	50 036,0	123 231,6	205 525,6		
2012 mars	2 328,0	179 153,7	778,8	228 377,3	410 637,8	8 584,6	419 222,4	351 493,3	67 729,1	180 705,5	62 213,7	118 491,8	186 220,9		
juin	2 179,4	180 253,4	783,6	211 668,7	394 885,1	7 532,5	402 417,6	353 109,6	49 308,0	156 569,3	78 012,4	127 864,9	187 864,9		
septembre	2 542,8	197 524,0	819,1	225 684,4	426 570,3	6 255,3	432 825,6	377 411,1	55 414,5	166 098,7	60 502,9	105 595,8	161 010,3		
décembre	2 482,1	199 698,5	856,0	274 465,8	477 502,4	7 523,1	485 025,5	418 096,6	66 928,9	192 680,5	62 971,7	129 708,8	196 637,7		
2013 mars	2 438,9	179 366,6	848,2	269 294,7	451 948,4	4 627,2	456 575,6	407 828,7	48 746,9	213 236,8	100 768,8	149 107,0	197 853,9		
juin	1 942,6	176 058,5	832,5	246 048,1	424 881,7	2 913,4	427 795,1	370 829,7	56 965,4	165 969,4	64 041,0	101 928,4	158 893,8		
septembre	2 032,0	182 398,6	850,0	270 941,5	456 222,1	3 132,1	459 354,2	380 943,4	78 410,8	183 463,6	97 088,1	86 375,5	164 786,3		
décembre	1 943,7	182 851,4	858,2	309 703,3	495 356,6	5 966,9	501 323,5	383 189,7	118 133,8	201 411,2	89 788,9	111 622,3	229 756,1		
2014 mars	1 933,3	196 400,6	859,0	287 470,3	486 663,2	4 899,7	491 562,9	396 544,3	95 018,6	216 698,3	100 768,8	115 929,5	210 948,1		
juin	1 967,1	196 712,9	860,4	284 533,9	484 074,3	2 530,0	486 604,3	397 532,8	89 071,5	198 408,8	102 707,5	95 701,3	184 772,8		
2012 juin	2 179,4	180 253,4	783,6	211 668,7	394 885,1	7 532,5	402 417,6	353 109,6	49 308,0	156 569,3	78 012,4	118 491,8	186 220,9		
juillet	2 299,7	186 375,8	796,4	212 229,0	401 700,9	6 684,6	408 385,5	361 512,7	46 872,8	164 800,7	66 663,8	98 136,9	145 009,7		
août	2 355,0	196 178,7	806,9	208 565,1	407 905,7	5 039,7	412 945,4	373 365,2	39 580,2	173 543,9	71 446,5	102 097,4	141 677,6		
septembre	2 542,8	197 524,0	819,1	225 684,4	426 570,3	6 255,3	432 825,6	377 411,1	55 414,5	166 098,7	60 502,9	105 595,8	161 010,3		
octobre	2 458,7	192 194,1	823,9	220 591,7	416 068,4	7 424,2	423 492,6	372 759,3	50 738,3	164 341,1	64 818,4	89 522,7	150 256,0		
novembre	2 525,3	195 045,8	836,1	223 336,5	421 742,7	6 929,6	428 672,3	378 277,3	50 398,0	176 416,0	69 376,8	107 039,2	157 434,2		
décembre	2 482,1	199 698,5	856,0	274 465,8	477 502,4	7 523,1	485 025,5	418 096,6	66 928,9	192 680,5	62 971,7	129 708,8	196 637,7		
2013 janvier	2 572,6	205 278,1	880,0	268 155,3	476 886,0	8 046,9	484 932,9	429 150,2	55 782,7	209 039,9	68 564,5	140 475,4	196 258,1		
février	2 650,3	200 002,4	937,0	339 031,3	542 821,0	6 385,4	549 006,4	451 586,9	97 419,5	227 852,4	69 500,8	158 351,6	255 771,1		
mars	2 438,9	179 366,6	848,2	269 294,7	451 948,4	4 627,2	456 575,6	407 828,7	48 746,9	213 236,8	64 129,8	149 107,0	197 853,9		
avril	2 228,6	178 604,0	844,6	264 162,6	445 639,8	4 755,0	450 584,8	405 891,2	44 693,6	209 200,4	57 243,5	151 956,9	196 650,5		
mai	2 138,3	175 589,1	830,3	280 961,8	459 519,5	4 258,8	463 775,3	399 582,7	64 212,6	185 038,3	62 889,8	122 148,5	186 361,1		
juin	1 942,6	176 058,5	832,5	246 048,1	424 881,7	2 913,4	427 795,1	370 829,7	56 965,4	165 969,4	64 041,0	101 928,4	158 893,8		
juillet	2 017,7	175 762,0	839,0	278 030,5	456 649,2	2 842,7	459 491,9	371 231,2	88 280,7	190 726,0	93 196,4	97 529,6	185 790,3		
août	2 136,1	170 420,4	840,7	269 145,8	442 543,0	3 073,2	445 616,2	366 147,9	79 488,3	185 728,7	97 191,5	88 537,2	168 005,5		
septembre	2 032,0	182 398,6	850,0	270 941,5	456 222,1	3 132,1	459 354,2	380 943,4	78 410,8	183 463,6	97 088,1	86 375,5	164 786,3		
octobre	2 151,6	182 373,7	856,2	292 561,6	477 943,1	2 878,5	480 821,6	382 194,3	98 627,3	183 895,0	93 801,0	80 134,0	188 761,3		
novembre	2 007,4	181 627,9	852,0	271 956,9	456 344,2	5 133,1	461 477,3	360 221,2	81 241,4	190 462,5	84 747,3	95 735,2	176 991,3		
décembre	1 943,7	182 851,4	858,2	309 703,3	495 356,6	5 966,9	501 323,5	383 189,7	118 133,8	201 411,2	89 788,9	111 622,3	229 756,1		
2014 janvier	2 013,5	175 305,1	854,1	292 029,5	470 202,2	6 218,6	476 420,8	374 224,5	102 196,3	212 478,3	99 764,6	112 713,7	214 910,0		
février	1 982,1	185 837,4	857,4	281 725,9	470 402,8	6 543,3	476 946,1	385 806,2	91 139,9	231 189,1	92 448,2	138 740,9	229 880,8		
mars	1 933,3	196 400,6	859,0	287 470,3	486 663,2	4 899,7	491 562,9	396 544,3	95 018,6	216 698,3	100 768,8	115 929,5	210 948,1		
avril	1 931,1	197 221,5	862,5	287 858,3	487 873,5	5 756,0	489 629,5	398 474,0	95 155,5	226 514,2	107 327,7	119 186,5	214 342,0		
mai	1 879,1	196 162,4	857,7	278 821,5	477 621,5	4 818,5	482 440,0	396 516,0	85 924,0	199 401,8	101 540,2	97 861,6	183 785,6		
juin	1 967,1	196 712,9	860,4	284 533,9	484 074,3	2 530,0	486 604,3	397 532,8	89 071,5	198 408,8	102 707,5	95 701,3	184 772,8		

ACTIF		SITUATION MENSUELLE DE LA BANQUE DE LA REPUBLIQUE DU BURUNDI (en millions de BIF)										II.2.1				
		Créances sur l'Etat						Créances sur le secteur bancaire				Créances sur les sociétés à participation publique	Créances sur le secteur privé	Autres actifs	TOTAL ACTIF	
Rubriques	Avoirs exé-rieurs	Avances ordinaires	Avances spéciales	Avances B.E.I.	Avances ordinaires consolidées	Bons et Obligations du Trésor	Autres avances	Crédit spécial	Créances rééchelonnées	Total		Créances sur le secteur bancaire	Créances sur les sociétés à participation publique	Créances sur le secteur privé	Autres actifs	TOTAL ACTIF
										Avances ordinaires	Avances spéciales					
Période																
2009	400 951,3	95 224,0	2 816,6	4 651,7	65 897,4	34 711,8	47 032,6	-	-	250 394,1	-	-	20,0	5 750,7	2 918,8	659 974,9
2010	418 272,2	19 134,2	-	-	-	-	-	88 925,0	145 130,9	253 190,1	-	-	20,0	5 970,6	2 976,1	660 429,0
2011	412 743,8	86 260,6	-	-	-	-	-	94 325,0	141 433,3	322 018,9	25 301,3	-	20,0	7 467,4	4 483,2	772 034,6
2012	485 025,5	-	-	-	-	-	-	117 037,4	292 987,6	410 025,0	-	-	20,0	9 039,4	7 843,9	911 953,8
2013	501 323,5	-	-	-	-	-	-	107 284,3	289 290,0	396 574,3	-	-	20,0	11 040,0	14 789,2	923 747,0
2011 juin	434 242,0	24 462,8	-	-	-	-	-	74 325,0	143 282,1	242 069,9	21 978,1	-	20,0	7 198,1	3 398,2	708 906,3
septembre	394 890,3	29 256,3	-	-	-	-	-	74 325,0	142 357,7	245 939,0	41 214,8	-	20,0	7 550,2	4 223,3	693 837,6
décembre	412 743,8	86 260,6	-	-	-	-	-	94 325,0	141 433,3	322 018,9	25 301,3	-	20,0	7 467,4	4 483,2	772 034,6
2012 mars	419 222,4	41 361,2	-	-	-	-	-	94 325,0	140 508,9	276 195,1	31 811,4	-	20,0	8 398,6	4 735,2	740 382,7
juin	402 417,6	49 375,0	-	-	-	-	-	94 325,0	139 584,5	283 284,5	60 598,8	-	20,0	8 390,4	5 100,5	759 811,8
septembre	432 825,6	51 763,2	-	-	-	-	-	108 925,0	138 968,3	299 656,5	29 808,6	-	20,0	8 990,3	6 733,2	778 034,2
décembre	485 025,5	-	-	-	-	-	-	117 037,4	292 987,6	410 025,0	-	-	20,0	9 039,4	7 843,9	911 953,8
2013 mars	456 575,6	-	-	-	-	-	-	112 857,5	292 063,1	404 920,6	7 592,0	-	20,0	9 638,0	11 346,9	890 093,1
juin	427 795,1	-	-	-	-	-	-	108 677,6	291 138,8	399 816,4	-	-	20,0	9 998,0	11 268,1	848 897,6
septembre	459 354,2	-	-	-	-	-	-	107 284,3	290 214,4	397 498,7	61,3	-	20,0	10 811,2	12 197,0	879 942,4
décembre	501 323,5	-	-	-	-	-	-	107 284,3	289 290,0	396 574,3	-	-	20,0	11 040,0	14 789,2	923 747,0
2014 mars	491 562,9	8 513,0	-	-	-	-	-	107 284,3	288 673,7	404 471,0	2 239,9	-	20,0	12 667,3	15 190,7	926 151,8
juin	486 604,3	39 309,6	-	-	-	-	-	107 284,3	287 441,2	434 035,1	1 914,8	-	20,0	13 409,9	44 868,7	980 852,8
2012 juin	402 417,6	49 375,0	-	-	-	-	-	94 325,0	139 584,5	283 284,5	60 598,8	-	20,0	8 390,4	5 100,5	759 811,8
juillet	408 385,5	53 695,7	-	-	-	-	-	108 925,0	139 276,4	301 897,1	53 762,0	-	20,0	8 476,7	5 760,3	778 301,6
août	412 945,4	65 092,0	-	-	-	-	-	108 925,0	138 968,3	312 985,3	40 499,3	-	20,0	8 611,3	6 493,6	781 554,9
septembre	432 825,6	51 763,2	-	-	-	-	-	108 925,0	138 968,3	299 656,5	29 808,6	-	20,0	8 990,3	6 733,2	778 034,2
octobre	423 492,6	78 836,5	-	-	-	-	-	108 925,0	138 352,0	326 113,5	15 843,6	-	20,0	9 064,1	7 394,1	781 927,9
novembre	428 672,3	104 206,5	-	-	-	-	-	108 925,0	138 043,9	351 175,4	9 108,0	-	20,0	9 032,6	7 880,1	805 688,4
décembre	485 025,5	-	-	-	-	-	-	117 037,4	292 987,6	410 025,0	-	-	20,0	9 039,4	7 843,9	911 953,8
2013 janvier	484 932,9	-	-	-	-	-	-	117 037,4	291 286,2	408 323,6	-	-	20,0	9 763,9	8 743,6	911 784,0
février	549 006,4	-	-	-	-	-	-	114 250,8	292 371,4	406 622,2	11 804,3	-	20,0	9 758,1	11 042,0	988 253,0
mars	456 575,6	-	-	-	-	-	-	112 857,5	292 063,1	404 920,6	7 592,0	-	20,0	9 638,0	11 346,9	890 093,1
avril	450 584,8	11 186,0	-	-	-	-	-	111 464,2	291 755,1	414 405,3	-	-	20,0	9 597,9	11 407,1	886 015,1
mai	463 775,3	-	-	-	-	-	-	110 070,9	291 446,9	401 517,8	-	-	20,0	9 828,6	11 468,6	886 610,3
juin	427 795,1	-	-	-	-	-	-	108 677,6	291 138,8	399 816,4	-	-	20,0	9 998,0	11 268,1	848 897,6
juillet	459 491,9	-	-	-	-	-	-	107 284,3	290 830,7	388 115,0	2 619,7	-	20,0	10 448,7	11 885,9	862 561,2
août	445 616,2	-	-	-	-	-	-	107 284,3	290 830,7	388 115,0	-	-	20,0	10 728,1	12 193,1	866 672,4
septembre	459 354,2	6 525,5	-	-	-	-	-	107 284,3	290 214,4	397 498,7	61,3	-	20,0	10 811,2	12 197,0	879 942,4
octobre	480 821,6	-	-	-	-	-	-	107 284,3	289 906,3	403 716,1	-	-	20,0	10 933,0	13 483,0	908 973,7
novembre	461 477,3	20 947,4	-	-	-	-	-	107 284,3	289 906,3	418 138,0	-	-	20,0	11 059,9	13 585,2	904 280,4
décembre	501 323,5	-	-	-	-	-	-	107 284,3	289 290,0	396 574,3	-	-	20,0	11 040,0	14 789,2	923 747,0
2014 janvier	476 420,8	-	-	-	-	-	-	107 284,3	289 290,0	396 574,3	-	-	20,0	12 077,8	14 948,7	900 041,6
février	476 946,1	-	-	-	-	-	-	107 284,3	288 673,7	395 958,0	2 029,8	-	20,0	12 534,0	14 906,1	902 394,0
mars	491 562,9	8 513,0	-	-	-	-	-	107 284,3	288 673,7	404 471,0	2 239,9	-	20,0	12 667,3	15 190,7	926 151,8
avril	493 629,5	14 256,4	-	-	-	-	-	107 284,3	288 365,6	409 906,3	1 914,8	-	20,0	12 846,6	46 511,2	964 828,4
mai	482 440,0	16 076,5	-	-	-	-	-	107 284,3	287 749,3	411 110,1	1 914,8	-	20,0	12 882,9	46 641,8	955 009,6
juin	486 604,3	39 309,6	-	-	-	-	-	107 284,3	287 441,2	434 035,1	1 914,8	-	20,0	13 409,9	44 868,7	980 852,8

Période	SITUATION MENSUELLE DE LA BANQUE DE LA REPUBLIQUE DU BURUNDI (en millions de BIF)											TOTAL PASSIF						
	Base monétaire								Dépôts du secteur gouvernemental				Reprise de liquidité	Dépôts à l'impor- tation	Engagements extérieurs	Capital et reserves	Résultat	Autres passifs
	Billets et Pièces en circulation	Dépôts du secteur bancaire	Dépôts des établissements financiers	Dépôts des microfinances	Dépôts des sociétés à participation publique	Dépôts des administrations locales	Autres dépôts	Total	Total	Dépôts du Trésor	Dépôts d'agences gouverne- mentales							
2009	136 206,2	53 891,1	1 014,1	2 738,9	6 100,8	29,2	901,8	198 143,2	76 948,0	6 233,9	82 581,9	10 000,0	3 627,5	255 985,1	32 780,3	4 383,1	72 473,8	659 974,9
2010	155 835,2	47 450,5	1 428,0	2 738,9	3 735,6	28,6	422,0	211 638,8	95 993,0	7 291,8	102 284,8	7 000,0	10 515,6	276 658,6	36 102,0	4 813,2	31 416,0	680 429,0
2011	170 106,0	34 979,7	2 780,0	5 000,0	5 041,5	23,6	397,3	211 926,1	103 201,8	7 172,3	110 374,1	6 800,0	12 302,2	330 448,8	41 797,4	9 533,5	56 251,5	772 034,6
2012	198 246,9	39 879,9	2 827,5	22 413,6	3 234,3	14,5	669,4	267 286,1	115 882,1	8 635,5	124 517,6	6 800,0	15 658,2	418 096,6	51 954,3	7 906,0	19 735,0	911 953,8
2013	211 683,7	82 710,8	2 674,0	5 135,8	3 566,2	28,0	787,6	306 868,1	152 966,7	14 733,6	167 100,3	-	7 533,0	383 180,7	62 981,7	-13 851,5	10 207,7	923 747,0
2011 juin	172 945,7	27 532,1	1 167,9	4 490,5	4 553,1	97,0	801,5	210 890,8	119 726,2	6 579,9	126 306,1	-	6 058,6	300 858,9	41 803,1	4 904,4	17 984,4	708 906,3
septembre	168 486,4	33 244,3	1 493,8	2 484,4	1 412,9	37,9	500,6	207 940,3	90 818,8	5 304,4	96 123,2	-	7 790,0	313 648,9	41 803,5	6 938,0	19 892,7	693 837,6
décembre	170 106,0	34 979,7	2 780,0	5 000,0	5 041,5	23,6	397,3	211 926,1	103 201,8	7 172,3	110 374,1	-	12 302,2	330 448,8	41 797,4	9 533,5	56 251,5	772 034,6
2012 mars	165 509,4	23 200,9	4 80,4	4 44,9	1 503,9	18,3	2 529,8	193 887,6	105 105,4	6 749,7	111 855,1	-	6 964,2	351 493,3	41 789,2	15 629,2	18 784,1	740 382,7
juin	183 642,4	27 850,7	1 363,6	989,8	3 705,5	10,3	373,0	217 935,0	90 865,9	7 351,0	97 216,9	-	9 147,7	353 106,6	51 954,3	10 753,0	19 695,3	759 811,8
septembre	184 428,3	32 737,5	1 441,2	2 89,7	1 869,8	12,8	334,9	221 174,2	86 434,9	5 154,5	91 589,4	-	8 142,0	377 411,1	51 954,3	14 018,3	13 744,9	778 034,2
décembre	198 246,9	39 879,9	2 827,5	22 413,6	3 234,3	14,5	669,4	267 286,1	115 882,1	8 635,5	124 517,6	6 800,0	15 658,2	418 096,6	51 954,3	7 906,0	19 735,0	911 953,8
2013 mars	189 175,2	45 768,4	2 115,0	9 951,2	5 247,0	70,7	298,6	252 619,1	127 805,2	12 116,6	139 921,8	-	8 762,2	407 828,7	51 954,3	18 082,0	10 925,0	890 093,1
juin	205 811,8	56 976,3	2 216,5	7 760,5	7 471,7	79,7	271,5	280 990,0	118 464,1	7 466,1	125 932,2	-	3 846,6	370 828,7	62 981,7	-3 424,7	8 142,1	846 897,6
septembre	201 031,0	65 670,9	4 193,0	1 516,7	4 666,1	54,7	280,2	277 412,6	140 506,5	13 394,6	153 897,1	-	3 616,6	380 943,4	62 981,7	-7 091,6	8 182,6	879 942,4
décembre	211 683,7	82 710,8	2 674,0	5 135,8	3 566,2	28,0	787,6	306 868,1	152 966,7	14 733,6	167 100,3	-	7 533,0	383 180,7	62 981,7	-13 851,5	10 207,7	923 747,0
2014 mars	201 300,8	70 896,4	1 135,9	4 26,9	1 041,5	24,6	1 373,4	276 198,5	151 558,6	9 517,3	161 075,9	27 200,0	6 602,2	396 544,3	62 981,7	-13 903,7	9 451,9	926 151,8
juin	223 781,8	100 650,0	1 303,5	1 428,4	6 385,0	20,2	1 329,6	334 898,5	142 792,2	8 597,5	151 389,7	-	2 743,8	397 532,8	78 783,3	2 716,3	12 788,4	980 852,8
2012 juillet	183 642,4	27 850,7	1 363,6	989,8	3 705,5	10,0	373,0	217 935,0	90 865,9	6 351,0	97 216,9	-	9 147,7	353 106,6	51 954,3	10 753,0	19 695,3	759 811,8
août	191 205,6	34 620,6	1 745,7	1 122,1	2 790,1	6,4	449,8	231 940,3	86 849,6	8 084,7	94 934,3	-	8 283,5	361 512,7	51 954,3	15 983,9	13 712,6	778 301,6
septembre	196 035,5	27 931,4	1 485,5	928,8	3 236,8	17,3	298,0	229 997,3	81 605,3	10 033,7	91 639,0	-	6 689,6	373 363,2	51 954,3	13 986,6	13 920,9	815 594,9
octobre	180 543,7	32 797,5	1 441,2	2 876,3	1 869,8	12,8	334,9	221 174,2	86 434,9	5 154,5	91 589,4	-	8 142,0	377 411,1	51 954,3	14 018,3	13 744,9	778 034,2
novembre	180 263,8	44 006,6	3 435,3	3 861,3	7 826,4	24,3	419,2	234 181,0	86 896,3	6 521,5	92 907,8	-	8 277,1	372 759,3	51 954,3	14 402,6	7 445,8	815 927,9
décembre	198 246,9	39 879,9	2 827,5	22 413,6	3 234,3	14,5	669,4	267 286,1	115 882,1	8 635,5	124 517,6	6 800,0	15 658,2	418 096,6	51 954,3	7 906,0	19 735,0	911 953,8
2013 janvier	182 477,4	41 549,8	3 714,3	5 031,2	1 475,9	48,3	1 113,7	235 410,6	153 482,9	8 312,2	161 795,1	-	12 013,6	429 150,2	51 954,3	8 993,8	12 466,4	911 784,0
février	188 192,1	46 670,0	2 782,2	11 248,3	6 918,7	41,8	415,1	256 268,2	182 101,8	9 582,0	191 663,8	-	9 408,0	451 586,9	51 954,3	14 534,4	12 817,4	988 253,0
mars	189 175,2	45 768,4	2 115,0	9 951,2	5 247,0	70,7	298,6	252 619,1	127 805,2	12 116,6	139 921,8	-	8 762,2	407 828,7	51 954,3	18 082,0	10 925,0	890 093,1
avril	192 574,0	53 981,2	3 020,3	1 329,9	7 844,6	43,0	700,2	259 953,2	124 952,7	9 775,1	134 127,8	-	6 634,1	405 891,2	62 981,7	5 119,1	9 107,7	886 015,1
mai	197 918,3	46 750,1	2 696,4	1 354,4	7 258,8	140,3	373,5	259 272,8	139 544,3	10 014,8	149 559,1	-	5 988,5	379 662,7	62 981,7	1 525,9	7 909,6	886 610,3
juin	205 811,8	56 976,3	2 216,5	7 760,5	7 471,7	79,7	271,5	280 990,0	118 464,1	7 466,1	125 932,2	-	3 846,6	370 828,7	62 981,7	-3 424,7	8 142,1	846 897,6
juillet	205 754,8	42 546,7	1 712,5	1 034,6	3 739,7	57,6	313,7	255 156,6	177 698,4	8 995,3	186 693,7	-	3 846,6	371 231,2	62 981,7	-5 326,0	7 997,4	882 581,2
août	207 965,5	65 307,6	2 783,3	4 982,2	7 575,4	52,2	218,9	288 866,1	132 464,3	11 294,4	143 958,7	-	4 059,5	366 147,9	62 981,7	-6 996,2	8 016,7	866 672,4
septembre	201 031,0	65 670,9	4 193,0	1 516,7	4 666,1	54,7	280,2	277 412,6	140 506,5	13 394,6	153 897,1	-	3 616,6	380 943,4	62 981,7	-7 091,6	8 182,6	879 942,4
octobre	202 480,1	63 902,0	4 807,4	14 280,7	8 407,4	67,5	563,8	289 221,9	150 765,7	11 185,1	168 950,8	-	3 527,8	382 194,3	62 981,7	-8 333,2	10 430,4	908 973,7
novembre	205 821,3	68 293,7	2 717,5	4 330,0	5 401,5	104,6	723,9	287 392,5	154 764,9	14 064,6	168 829,5	-	6 643,5	380 221,2	62 981,7	-9 920,8	8 132,8	904 280,4
décembre	211 683,7	82 710,8	2 674,0	5 135,8	3 566,2	28,0	787,6	306 868,1	142 792,2	8 597,5	151 389,7	-	7 533,0	383 180,7	62 981,7	-13 851,5	10 207,7	923 747,0
2014 janvier	202 030,1	65 490,3	2 260,2	9 87,0	2 464,7	33,9	1 652,3	272 888,5	132 168,6	17 493,2	185 713,2	-	10 044,0	374 224,5	62 981,7	-14 103,1	8 292,8	900 041,6
février	199 255,9	59 022,7	2 097,0	2 284,7	2 938,3	32,3	613,0	266 343,9	167 865,0	14 149,8	181 814,8	-	9 270,7	385 506,2	62 981,7	-13 312,0	9 588,7	902 394,0
mars	201 300,8	70 896,4	1 135,9	4 26,9	1 041,5	24,6	1 373,4	276 198,5	151 558,6	9 517,3	161 075,9	27 200,0	6 602,2	396 544,3	62 981,7	-13 903,7	9 451,9	926 151,8
avril	208 491,1	88 908,1	1 749,2	1 359,9	3 119,1	24,6	3 474,7	307 952,2	154 586,0	9 327,7	163 913,7	-	6 404,9	398 474,0	78 783,3	800,0	9 400,3	964 828,4
mai	217 664,2	94 855,4	2 191,3	2 97,8	1 750,3	45,0	1 633,4	318 437,4	137 527,9	8 577,3	143 405,2	-	5 114,3	396 516,0	78 783,3	3 446,2	9 307,2	955 009,6
juin	223 781,8	100 650,0	1 303,5	1 428,4	6 385,0	20,2	1 329,6	334 898,5	142 792,2	8 597,5	151 389,7	-	2 743,8	397 532,8	78 783,3	2 716,3	12 788,4	980 852,8

Période	Rubriques	ACTIF		SITUATION CONSOLIDÉE DES BANQUES COMMERCIALES (en millions de BIF)											TOTAL ACTIF
		Réserves	Avoirs extérieurs	Créances sur le Trésor			Créances sur les établissements financiers	Créances sur les sociétés à participation publique	Créances sur le secteur privé	Créances sur les administrations locales	Résultat	Autres actifs			
				Bons du Trésor	Obligations du Trésor	Total									
2009		68 591,9	155 769,0	58 200,0	7 161,0	65 361,0	143,8	8 420,7	303 472,6	497,1	2 391,7	73 905,5	689 310,7		
2010		64 325,8	162 923,0	92 120,1	16 984,4	109 104,5	143,8	8 682,2	394 556,4	599,4	2 295,6	91 657,7	840 546,9		
2011		42 442,4	173 267,6	67 500,0	16 984,4	84 484,4	149,6	3 989,9	535 251,2	1 021,9	1 772,2	93 665,1	936 748,2		
2012		70 772,4	192 680,5	40 889,1	8 135,2	49 024,3	143,8	6 830,8	607 741,7	1 057,9	2 595,5	104 332,0	1 044 684,1		
2013		107 189,0	201 411,2	77 019,9	32 000,0	109 019,9	143,8	8 510,4	645 360,9	2 469,2	6 264,2	137 109,1	1 218 016,8		
2011 juin		45 520,2	129 712,2	100 456,5	16 984,4	117 440,9	182,1	5 128,5	479 838,1	597,5	1 906,3	88 915,1	872 049,7		
septembre		50 929,9	129 686,3	90 000,0	16 984,4	106 984,4	143,8	8 482,1	518 751,4	1 019,6	1 772,2	89 726,5	910 201,0		
décembre		42 442,4	173 267,6	67 500,0	16 984,4	84 484,4	149,6	3 989,9	535 251,2	1 021,9	1 772,2	93 665,1	936 748,2		
2012 mars		40 488,0	180 705,5	55 786,7	16 984,4	72 751,1	143,8	7 050,4	548 581,4	943,4	1 013,7	102 893,5	959 010,8		
juin		47 629,5	156 589,3	55 116,7	7 984,4	63 101,1	143,8	7 559,2	604 996,7	1 005,8	720,4	98 897,7	982 516,8		
septembre		53 964,8	166 098,7	30 031,6	8 135,2	38 166,8	143,8	11 946,1	609 515,3	1 059,5	1 351,6	96 923,6	987 923,6		
décembre		70 772,4	192 680,5	40 889,1	8 135,2	49 024,3	143,8	6 830,8	607 741,7	1 057,9	2 595,5	104 332,0	1 044 684,1		
2013 mars		70 940,2	213 236,8	45 604,7	1 729,7	47 334,4	143,8	6 437,6	635 361,4	1 398,2	3 568,8	116 712,2	1 099 117,8		
juin		82 287,1	165 969,4	70 934,6	7 984,4	70 934,6	143,8	6 575,4	642 841,2	1 401,7	4 189,0	117 658,6	1 093 295,6		
septembre		89 608,2	183 463,6	72 499,4	32 000,0	104 499,4	143,8	10 400,5	664 336,1	2 197,5	5 211,5	122 868,9	1 183 512,0		
2014 mars		123 889,6	216 688,3	76 771,9	32 000,0	108 771,9	143,8	7 201,0	649 222,7	3 128,7	7 084,7	127 187,6	1 244 643,1		
juin		124 507,9	198 408,8	86 709,1	47 500,0	134 209,1	143,8	12 659,7	668 881,2	3 154,2	8 706,6	130 308,7	1 282 276,6		
2012 juin		47 629,5	156 589,3	55 116,7	7 984,4	63 101,1	143,8	7 559,2	604 996,7	1 005,8	720,4	98 897,7	982 516,8		
juillet		54 157,7	164 800,7	44 500,0	7 984,4	52 484,4	143,8	7 626,8	604 339,9	993,4	1 436,0	105 901,3	993 692,3		
août		48 398,0	173 543,9	36 600,0	8 135,2	44 735,2	143,8	14 765,1	612 138,8	1 013,0	1 209,8	109 545,9	1 007 238,5		
septembre		53 964,8	166 098,7	30 031,6	8 135,2	38 166,8	143,8	11 946,1	609 515,3	1 059,5	1 351,6	96 923,6	987 923,6		
octobre		61 350,6	164 341,1	26 100,0	8 135,2	34 235,2	143,8	8 718,3	619 879,4	1 087,2	1 399,5	108 219,3	1 000 934,7		
novembre		59 708,5	176 416,0	27 729,7	8 135,2	35 864,9	143,8	7 511,3	620 920,7	1 050,6	2 250,9	102 848,4	1 009 423,3		
décembre		70 772,4	192 680,5	40 889,1	8 135,2	49 024,3	143,8	6 830,8	607 741,7	1 057,9	2 595,5	104 332,0	1 044 684,1		
2013 janvier		59 788,0	209 039,9	51 678,3	1 824,3	53 502,6	143,8	6 110,0	617 850,0	1 099,6	1 555,1	117 737,8	1 069 209,4		
février		69 316,9	227 852,4	49 039,7	1 824,3	50 864,0	143,8	5 840,6	620 206,3	1 413,7	2 719,0	122 278,4	1 104 682,8		
mars		70 940,2	213 236,8	45 604,7	1 729,7	47 334,4	143,8	6 437,6	635 361,4	1 398,2	3 568,8	116 712,2	1 099 117,8		
avril		69 833,6	209 200,4	40 828,7	1 729,7	42 558,4	143,8	5 931,9	634 407,3	1 390,8	3 808,9	109 225,3	1 080 337,7		
mai		71 624,4	185 038,3	66 612,3	1 729,7	68 342,0	143,8	6 208,8	637 217,2	1 390,7	3 956,1	115 090,3	1 090 361,8		
juin		82 287,1	165 969,4	70 934,6	7 984,4	70 934,6	143,8	6 575,4	642 841,2	1 401,7	4 189,0	117 658,6	1 093 295,6		
juillet		66 009,4	190 726,0	68 985,3	32 000,0	100 985,3	143,8	5 439,8	653 511,6	1 754,2	4 389,9	124 818,3	1 148 139,8		
août		90 164,5	185 728,7	64 477,7	32 000,0	96 477,7	143,8	6 425,8	653 711,9	1 758,2	4 691,6	122 671,4	1 162 362,2		
septembre		89 608,2	183 463,6	72 499,4	32 000,0	104 499,4	143,8	10 400,5	664 336,1	2 197,5	5 211,5	122 868,9	1 183 512,0		
octobre		88 154,3	183 935,0	76 413,2	32 000,0	108 413,2	143,8	9 512,8	657 025,0	2 357,2	5 438,3	123 466,2	1 179 066,6		
novembre		95 868,2	190 482,5	75 312,8	32 000,0	107 312,8	143,8	8 979,5	662 523,5	2 366,6	5 739,6	124 340,4	1 188 363,0		
décembre		107 189,0	201 411,2	77 019,9	32 000,0	109 019,9	143,8	8 510,4	645 360,9	2 469,2	6 264,2	137 109,1	1 218 016,8		
2014 janvier		88 530,2	212 478,3	76 779,5	32 000,0	108 779,5	143,8	8 185,9	649 711,0	2 774,6	6 876,3	136 175,2	1 214 196,2		
février		87 449,3	231 189,1	80 164,0	32 000,0	112 164,0	143,8	7 817,3	649 569,5	3 027,3	6 812,1	138 890,2	1 237 649,8		
mars		123 889,6	216 688,3	76 771,9	32 000,0	108 771,9	143,8	7 201,0	649 222,7	3 128,7	7 084,7	127 187,6	1 244 643,1		
avril		111 667,0	226 514,2	90 431,1	47 500,0	137 931,1	143,8	7 117,4	648 135,5	3 057,1	7 365,1	129 603,4	1 273 874,7		
mai		123 191,3	199 401,8	83 583,8	47 500,0	131 083,8	143,8	9 306,7	649 603,1	3 066,6	8 125,1	130 693,2	1 255 946,0		
juin		124 507,9	198 408,8	86 709,1	47 500,0	134 209,1	143,8	12 659,7	668 881,2	3 154,2	8 706,6	130 308,7	1 282 276,6		

PASSIF		SITUATION CONSOLIDÉE DES BANQUES COMMERCIALES (en millions de BIF)										II.3.2				
Rubriques	Période	Dépôts à vue	Dépôts à terme et d'épargne	Dépôts en devises des résidents	Dépôts à vue des établissements financiers	Dépôts à terme des établissements financiers	Engagements envers la Banque centrale	Dépôts de l'Administration centrale	Dépôts d'agences gouvernementales	Dépôts de l'Administration centrale en devises	Engagements extérieurs	Comptes de capital	Résultat	Solde net des actions inter-bancaires	Autres passifs	TOTAL PASSIF
	2009	226 504,3	116 535,9	81 175,3	1 234,9	400,0	-	23 913,5	8 608,6	33 663,6	36 237,6	111 536,2	21 190,1	1 123,9	27 186,8	689 310,7
	2010	290 409,0	143 615,4	89 591,3	1 128,8	530,0	-	30 906,6	5 456,4	27 042,2	50 485,6	138 109,5	22 695,4	113,8	40 462,9	840 546,9
	2011	283 538,0	178 589,0	127 772,8	570,1	230,0	23 887,6	32 980,2	6 981,8	32 270,8	62 971,7	214 178,2	30 401,0	617,3	40 944,6	936 748,2
	2012	315 397,3	194 074,1	126 093,5	1 801,0	430,0	-	33 508,0	9 660,5	22 059,6	89 788,9	254 713,8	20 813,1	4 358,7	29 127,2	1 044 684,1
	2013	360 175,9	225 312,4	134 561,5	1 446,5	430,0	-	51 086,3	9 056,5	22 059,6	89 788,9	254 713,8	21 766,9	-40,7	47 659,2	1 218 016,8
	2011 juin	289 668,6	159 995,2	77 436,0	1 811,1	230,0	21 978,1	29 909,6	6 361,1	30 131,5	39 056,4	158 810,9	17 607,4	3 235,8	37 818,0	872 049,7
	septembre	274 579,5	173 612,6	83 235,1	1 928,9	230,0	41 135,1	30 933,4	8 199,5	30 423,9	41 451,9	157 705,1	27 662,3	308,2	38 805,5	910 201,0
	décembre	283 538,0	178 589,0	89 107,6	570,1	230,0	23 887,6	32 980,2	6 981,8	38 665,2	50 036,0	160 199,8	30 401,0	617,3	40 944,6	936 748,2
	2012 mars	277 531,2	172 381,3	93 403,2	718,0	230,0	31 870,5	56 223,5	10 091,1	27 345,3	62 213,7	178 597,6	7 570,6	32,7	40 802,1	959 010,8
	juin	273 929,9	173 807,6	102 015,8	1 338,3	730,0	60 060,1	31 742,6	7 214,2	22 638,8	78 012,4	181 206,1	12 766,1	243,8	36 811,1	982 516,8
	septembre	293 980,7	171 145,4	125 493,4	898,9	500,0	29 462,9	31 514,3	10 100,7	14 680,3	60 502,9	194 765,0	18 133,5	-542,8	37 288,4	987 923,6
	décembre	315 397,3	194 074,1	126 093,5	1 801,0	430,0	-	33 508,0	9 660,5	32 270,8	89 788,9	254 713,8	20 813,1	4 358,7	29 127,2	1 044 684,1
	2013 mars	322 161,3	200 069,5	138 016,4	1 118,7	1 430,0	7 591,1	48 811,1	11 006,1	28 700,9	64 129,8	229 344,6	8 212,7	2 197,3	36 326,3	1 099 117,8
	juin	324 693,1	207 216,2	135 181,0	1 608,3	1 904,8	47 008,2	47 608,2	8 442,8	22 174,1	64 041,0	233 211,8	15 155,1	-5 013,2	37 072,4	1 093 295,6
	septembre	343 422,1	216 634,6	132 907,3	1 411,8	200,0	-	47 008,2	8 065,6	23 839,2	97 088,1	237 758,7	20 594,5	107,9	47 273,6	1 183 312,0
	décembre	360 175,9	225 312,4	134 561,5	1 446,5	430,0	-	51 086,3	9 056,5	22 059,6	89 788,9	254 713,8	21 766,9	-40,7	47 659,2	1 218 016,8
	2014 mars	346 196,9	245 102,8	149 514,8	1 164,6	430,0	-	44 576,7	7 987,7	28 923,4	100 768,8	264 670,8	16 378,5	-3 003,8	41 931,9	1 244 643,1
	juin	376 790,5	245 750,0	145 441,8	1 983,8	250,0	0,0	47 204,4	8 690,3	19 697,1	102 707,5	276 173,1	16 946,7	-3 731,8	44 373,2	1 282 276,6
	2012 juin	273 929,9	173 807,6	102 015,8	1 338,3	730,0	60 060,1	31 742,6	7 214,2	22 638,8	78 012,4	181 206,1	12 766,1	243,8	36 811,1	982 516,8
	juillet	279 872,2	171 147,6	110 807,5	1 059,0	730,0	54 159,9	35 758,1	8 429,0	19 663,1	66 663,8	193 582,4	14 668,0	-1 331,7	38 483,4	993 692,3
	août	291 353,0	171 851,0	122 533,1	890,6	730,0	42 538,0	30 945,6	8 883,2	17 402,4	71 446,5	193 925,4	16 709,7	-1 151,4	39 181,4	1 007 238,5
	septembre	293 980,7	171 145,4	125 493,4	898,9	500,0	29 462,9	31 514,3	10 100,7	14 680,3	60 502,9	194 765,0	18 133,5	-542,8	37 288,4	987 923,6
	octobre	292 793,7	175 792,3	123 242,3	1 079,9	730,0	15 843,4	45 900,4	8 197,4	19 189,2	64 818,4	196 202,4	19 170,0	1 074,8	36 900,5	1 000 934,7
	novembre	293 338,9	186 639,6	118 476,1	1 863,1	430,0	9 145,9	32 078,0	9 095,6	30 171,7	69 376,8	197 486,7	20 646,9	4 053,8	36 620,2	1 009 423,3
	décembre	315 397,3	194 074,1	126 093,5	1 801,0	430,0	-	51 086,3	9 056,5	32 270,8	89 788,9	254 713,8	20 813,1	4 358,7	29 127,2	1 044 684,1
	2013 janvier	314 355,3	196 412,9	131 988,9	1 066,8	1 430,0	586,9	34 056,0	13 243,4	31 935,7	68 564,5	215 425,5	22 701,6	-295,8	37 697,7	1 069 209,4
	février	320 530,8	193 232,8	146 959,4	1 023,4	1 430,0	11 950,7	26 800,9	13 352,4	31 572,8	69 500,8	216 698,8	24 801,3	3 838,3	42 990,4	1 104 682,8
	mars	322 161,3	200 069,5	138 016,4	1 118,7	1 430,0	7 591,1	48 811,1	11 006,1	28 700,9	64 129,8	229 344,6	8 212,7	2 197,3	36 326,3	1 099 117,8
	avril	325 202,3	211 141,7	144 489,9	1 135,3	430,0	710,4	31 130,8	11 371,4	24 906,1	57 243,5	229 629,6	10 963,9	1 485,0	32 317,7	1 080 337,7
	mai	330 457,0	211 021,0	138 074,9	1 457,7	430,0	-	34 143,8	9 097,2	23 383,1	62 889,8	229 629,6	13 824,6	731,4	35 221,7	1 090 361,8
	juin	324 693,1	207 216,2	135 181,0	1 608,3	1 904,8	-	47 608,2	8 442,8	22 174,1	64 041,0	233 211,8	15 155,1	-5 013,2	37 072,4	1 093 295,6
	juillet	329 900,6	202 877,4	139 475,7	1 271,1	1 900,0	-	37 699,4	9 384,0	27 953,0	93 196,4	235 011,7	16 218,6	3 331,8	49 887,1	1 148 139,8
	août	340 755,1	209 466,1	133 853,5	821,9	430,0	-	36 248,8	8 481,4	26 682,2	97 191,5	236 201,1	18 663,5	-700,3	54 297,4	1 162 382,2
	septembre	343 422,1	216 634,6	132 907,3	1 411,8	200,0	-	47 008,2	8 065,6	22 839,2	97 088,1	237 758,7	20 594,5	107,9	47 273,6	1 183 312,0
	octobre	350 118,8	215 374,8	135 931,3	1 657,5	430,0	-	29 615,4	9 945,0	26 203,8	93 806,1	240 031,4	22 401,5	-731,7	54 287,8	1 179 066,6
	novembre	343 609,7	223 458,1	132 448,3	1 566,8	430,0	-	38 063,5	10 511,9	24 332,0	94 747,3	243 891,6	24 831,4	308,7	50 573,7	1 188 363,0
	décembre	360 175,9	225 312,4	134 561,5	1 446,5	430,0	-	51 086,3	9 056,5	22 059,6	89 788,9	254 713,8	21 766,9	-40,7	47 659,2	1 218 016,8
	2014 janvier	344 496,6	231 102,0	134 492,8	979,0	430,0	-	36 549,5	10 394,2	26 614,0	99 764,6	255 257,9	23 367,8	-367,7	51 115,5	1 214 196,2
	février	331 084,7	244 551,5	147 292,3	836,4	430,0	100,9	36 951,1	7 641,8	36 611,3	92 448,2	258 290,8	24 102,0	6 559,0	50 749,8	1 237 649,8
	mars	346 196,9	245 102,8	149 514,8	1 164,6	430,0	-	44 576,7	7 987,7	28 923,4	100 768,8	264 670,8	16 378,5	-3 003,8	41 931,9	1 244 643,1
	avril	358 041,9	248 495,0	162 015,8	1 392,1	430,0	-	47 008,2	7 479,1	23 495,6	107 327,7	265 894,9	15 472,3	939,0	45 084,0	1 273 874,7
	mai	357 861,7	249 050,7	147 762,2	1 045,0	480,0	24,3	36 232,4	6 780,4	25 618,3	101 540,2	267 545,4	17 198,5	-1 872,5	46 679,4	1 255 946,0
	juin	376 790,5	245 750,0	145 441,8	1 983,8	250,0	0,0	47 204,4	8 690,3	19 697,1	102 707,5	276 173,1	16 946,7	-3 731,8	44 373,2	1 282 276,6



Période	SITUATION MONETAIRE (en millions de BIF)										TOTAL PASSIF	
	PASSIF					Masse monétaire au sens large M3						Total
	Masse monétaire M2					Dépôts en devises des résidents						
	Monnaie		Total			Total		Autres postes nets				
Circulation fiduciaire hors banques	Dépôts à vue	Dépôts à terme et d'épargne	Total	Dépôts à l'importation	Fonds propres	Solde net des transactions interbancaires	Divers nets	Total				
2009	120 915,7	246 210,9	116 937,9	484 064,5	81 245,4	565 309,9	3 627,5	167 498,0	1 713,7	34 702,6	207 541,8	772 851,7
2010	139 103,4	313 759,0	144 147,4	597 009,8	89 620,0	686 629,8	10 515,6	199 424,5	970,7	-2 317,8	206 593,0	895 222,8
2011	153 214,3	304 364,7	178 821,0	636 400,0	89 132,4	725 532,4	12 302,2	240 159,5	8 633,2	17 617,5	278 712,4	1 004 244,8
2012	173 871,6	339 675,3	194 506,1	708 053,0	148 038,2	856 091,2	15 658,2	292 256,1	-2 145,3	-45 136,4	260 632,6	1 116 723,8
2013	187 487,1	388 496,8	225 744,4	801 728,3	137 799,6	939 527,9	7 533,0	319 346,7	-320,9	-64 028,3	262 530,5	1 202 058,4
2011 juin	154 709,4	317 610,7	160 227,2	632 547,3	77 502,0	710 049,3	6 058,6	221 219,5	2 887,4	-20 221,2	209 944,3	919 993,6
septembre	151 383,7	292 590,9	173 844,6	617 819,2	83 266,6	701 085,8	7 790,0	232 327,7	-374,0	-18 644,8	221 098,9	922 184,7
décembre	153 214,3	304 364,7	178 821,0	636 400,0	89 132,4	725 532,4	12 302,2	240 159,5	8 633,2	17 617,5	278 712,4	1 004 244,8
2012 mars	147 382,7	295 047,5	172 613,3	615 045,5	93 411,7	708 455,2	9 964,2	242 752,9	932,4	-30 062,0	220 587,5	929 042,7
juin	164 761,6	298 311,1	174 539,6	637 612,3	102 021,9	739 634,2	9 147,7	255 959,1	-1 191,9	-30 042,1	233 872,8	973 507,0
septembre	162 856,6	309 694,4	171 647,4	644 198,4	126 864,1	771 062,5	8 142,0	277 519,5	-483,6	-42 426,0	242 751,9	1 013 814,4
décembre	173 871,6	339 675,3	194 506,1	708 053,0	148 038,2	856 091,2	15 658,2	292 256,1	-2 145,3	-45 136,4	260 632,6	1 116 723,8
2013 mars	166 886,0	352 474,7	200 501,5	719 864,2	142 410,1	862 274,3	8 762,2	304 024,8	-694,4	-55 552,9	256 539,7	1 118 814,0
juin	160 426,2	360 068,0	209 123,0	749 617,2	136 645,1	886 262,3	3 846,6	303 734,9	-4 937,3	-61 895,0	240 749,2	1 127 011,5
septembre	175 392,6	375 125,9	216 836,7	767 355,2	135 188,1	902 523,3	3 616,6	309 031,8	1 749,0	-42 756,3	271 641,1	1 174 164,4
décembre	187 487,1	388 496,8	225 744,4	801 728,3	137 799,6	939 527,9	7 533,0	319 346,7	-320,9	-64 028,3	262 530,5	1 202 058,4
2014 mars	173 152,2	366 723,2	245 534,8	785 410,2	150 616,8	936 027,0	6 602,2	323 042,6	-973,2	-71 927,7	256 743,9	1 192 770,9
juin <sup>(a)</sup>	195 881,8	404 620,4	246 002,0	846 504,2	146 523,8	993 028,0	2 743,8	365 912,8	311,1	-99 179,2	269 788,5	1 262 816,5
2012 mai	147 340,2	303 048,2	172 553,9	622 942,3	97 646,0	720 588,3	10 020,0	245 801,2	1 147,1	-30 877,5	226 090,8	946 679,1
juin	164 761,6	298 311,1	174 539,6	637 612,3	102 021,9	739 634,2	9 147,7	255 959,1	-1 191,9	-30 042,1	233 872,8	973 507,0
juillet	170 504,3	301 860,7	171 879,6	644 244,6	110 827,8	755 072,4	8 263,5	274 752,6	231,4	-39 659,6	243 587,9	998 660,3
août	175 124,3	309 506,7	172 583,0	657 214,0	123 659,2	780 873,2	6 689,6	279 366,2	1 533,0	-42 229,6	241 161,2	1 022 034,4
septembre	162 856,6	309 694,4	171 647,4	644 198,4	126 864,1	771 062,5	8 142,0	277 519,5	-483,6	-42 426,0	242 751,9	1 013 814,4
octobre	160 103,3	319 624,3	176 524,3	656 251,9	124 639,2	780 891,1	8 277,1	280 329,8	-836,3	-52 252,9	235 244,7	1 016 135,8
novembre	160 390,4	323 000,7	187 071,6	670 462,7	119 892,6	790 355,3	11 660,1	284 070,8	8 263,5	-45 094,1	258 900,3	1 049 255,6
décembre	173 871,6	339 675,3	194 506,1	708 053,0	148 038,2	856 091,2	15 658,2	292 256,1	-2 145,3	-45 136,4	260 632,6	1 116 723,8
2013 janvier	164 218,0	334 242,4	196 844,9	695 305,3	137 726,5	833 031,8	12 013,6	297 520,1	332,9	-44 993,4	264 873,2	1 097 905,0
février	167 056,3	350 111,0	193 864,8	710 832,1	152 871,8	863 703,9	9 408,0	305 269,8	2 474,4	-45 128,8	272 023,4	1 135 727,3
mars	166 886,0	352 474,7	200 501,5	719 864,2	142 410,1	862 274,3	8 762,2	304 024,8	-694,4	-55 552,9	256 539,7	1 118 814,0
avril	174 826,1	364 365,4	211 573,7	736 381,9	146 250,7	882 632,6	6 984,5	304 993,3	7 138,6	-55 884,9	249 881,1	1 147 513,7
mai	180 426,2	360 405,4	211 453,0	746 684,5	139 779,1	886 463,6	5 998,5	303 805,7	-1 049,9	-59 129,7	244 624,6	1 136 086,2
juin	182 475,8	360 068,0	209 123,0	749 617,2	136 645,1	886 262,3	3 846,6	303 734,9	-4 937,3	-61 895,0	240 749,2	1 127 011,5
juillet	182 475,8	353 136,6	204 809,4	740 421,8	141 184,9	881 606,7	3 846,6	304 497,1	528,4	-47 608,1	261 264,0	1 142 870,7
août	182 557,3	379 179,2	209 898,1	771 634,6	135 817,7	907 452,3	3 616,6	306 149,5	-1 46,6	-40 001,0	270 061,4	1 177 513,7
septembre	175 392,6	375 125,9	215 836,7	767 355,2	135 188,1	902 523,3	3 616,6	309 031,8	1 749,0	-42 756,3	271 641,1	1 174 164,4
octobre	177 966,3	383 906,5	215 806,9	777 679,7	143 509,7	921 189,4	3 527,8	311 643,1	-468,8	-42 434,3	272 652,7	1 193 842,1
novembre	179 674,9	375 268,9	223 890,2	778 834,0	136 721,0	915 555,0	6 643,5	316 044,3	-1 118,3	-49 135,2	272 434,3	1 187 988,3
décembre	187 487,1	388 496,8	225 744,4	801 728,3	137 799,6	939 527,9	7 533,0	319 346,7	-320,9	-64 028,3	262 530,5	1 202 058,4
2014 janvier	175 642,4	366 127,9	231 534,0	773 304,3	135 961,7	909 266,0	10 044,0	320 628,0	980,5	-60 856,8	270 795,7	1 180 061,7
février	173 764,2	358 518,8	244 983,5	773 502,3	148 866,6	922 368,9	9 270,7	325 246,9	3 566,5	-61 647,8	276 539,8	1 198 908,7
mars	173 152,2	366 723,2	245 534,8	785 410,2	150 616,8	936 027,0	6 602,2	323 042,6	-973,2	-71 927,7	269 788,5	1 192 770,9
avril <sup>(a)</sup>	183 065,2	384 619,9	248 927,0	816 612,1	162 944,3	979 556,4	6 404,9	353 585,4	3 606,4	-99 373,2	264 223,5	1 243 779,9
mai <sup>(a)</sup>	189 114,2	380 305,3	249 532,7	818 952,2	148 742,8	967 695,0	5 114,3	358 848,3	-1 633,6	-99 373,2	263 660,6	1 231 355,6
juin <sup>(a)</sup>	195 881,8	404 620,4	246 002,0	846 504,2	146 523,8	993 028,0	2 743,8	365 912,8	311,1	-99 179,2	269 788,5	1 262 816,5

EVOLUTION DE LA BASE MONETAIRE DE LA MASSE MONETAIRE ET DU MULTIPLICATEUR

Période	BASE MONETAIRE										CONTREPARTIES DE LA BASE MONETAIRE						MASSE MONETAIRE (M3)	MULTIPLICATEUR	
	Billets et Pièces en circulation (hors BRB)	Dépôts du secteur bancaire	Dépôts des microfinances	Dépôts des établissements financiers	Dépôts des sociétés à participation publique	Dépôts des Administrations locales	Autres Dépôts	TOTAL	Avoirs extérieurs nets	Créances nettes sur l'Etat	Créances sur les banques commerciales	Créances sur les établissements financiers	Créances sur les sociétés à participation publique	Créances sur le secteur privé	Reprise de liquidité	Autres postes nets			TOTAL
2009	136 206,2	53 891,1	-	1 014,1	6 100,8	28,2	901,8	188 143,2	144 986,2	167 752,2	-	380,9	20,0	4 342,7	-10000,0	-109 318,8	198 143,2	585 306,9	2,9
2010	155 835,2	47 450,5	2 738,9	1 428,0	3 736,6	28,6	422,0	211 638,8	141 613,6	150 905,3	-	380,9	20,0	4 672,0	-7000,0	-78 953,0	211 638,8	686 629,8	3,2
2011	170 106,0	34 979,7	5 000,0	2 780,0	5 041,5	23,6	397,3	211 326,1	82 294,0	211 644,8	25 301,3	380,9	20,0	6 184,2	-	-114 489,1	211 326,1	725 532,4	3,4
2012	198 246,9	39 879,9	22 413,6	2 827,5	3 234,3	14,5	669,4	267 286,1	66 928,9	285 507,4	-	-	20,0	8 126,5	-6800,0	-86 485,7	267 286,1	856 091,2	3,2
2013	211 683,7	82 710,8	5 135,8	2 674,0	3 566,2	28,0	787,6	306 586,1	118 133,8	229 474,0	-	-	20,0	10 119,7	-	-51 160,4	306 586,1	939 527,9	3,1
2011 juin	172 348,7	27 532,1	4 480,5	1 167,9	4 553,1	97,0	801,5	210 990,8	133 383,1	115 763,8	21 978,1	380,9	20,0	5 860,2	-	-86 395,3	210 990,8	710 949,3	3,4
septembre	188 466,4	33 244,3	2 484,4	1 493,8	1 412,9	37,9	500,6	207 640,3	81 241,4	149 915,8	41 214,8	380,9	20,0	6 248,7	-	-71 281,3	207 640,3	701 086,8	3,4
décembre	170 106,0	34 979,7	5 000,0	2 780,0	5 041,5	23,6	397,3	211 326,1	82 294,0	211 644,8	25 301,3	380,9	20,0	6 184,2	-	-114 489,1	211 326,1	725 532,4	3,4
2012 mars	165 509,4	23 200,9	4 449,0	480,4	1 503,9	18,3	2 528,8	193 887,6	67 729,1	164 340,0	31 811,4	380,9	20,0	7 120,7	-	-77 714,5	193 887,6	708 455,2	3,7
juin	183 649,2	27 850,7	1 363,6	3 705,5	3 773,0	10,0	373,0	217 935,0	49 308,0	186 067,6	60 598,8	-	20,0	8 054,0	-	-85 513,4	217 935,0	739 634,2	3,4
septembre	184 428,3	39 797,5	2 897,0	1 441,2	1 869,8	12,8	334,9	221 174,2	55 414,5	208 067,1	29 808,6	-	20,0	8 060,7	-	-80 196,7	221 174,2	771 062,5	3,5
décembre	198 246,9	39 879,9	22 413,6	2 827,5	3 234,3	14,5	669,4	267 286,1	66 928,9	285 507,4	-	-	20,0	8 126,5	-6800,0	-86 485,7	267 286,1	856 091,2	3,2
2013 mars	189 178,2	45 758,4	9 951,2	2 115,0	5 247,0	70,7	298,6	252 619,1	48 746,9	264 998,8	7 592,0	-	20,0	8 663,9	-	-77 422,5	252 619,1	862 274,3	3,4
juin	205 811,8	56 976,3	7 780,5	2 218,5	7 471,7	79,7	271,5	280 590,0	56 985,4	273 894,2	-	-	20,0	9 042,5	-	-59 322,1	280 590,0	886 262,3	3,2
septembre	201 031,0	66 070,9	1 516,7	4 193,0	4 666,1	54,7	290,2	277 412,6	78 410,8	243 801,6	61,3	-	20,0	9 878,2	-	-54 553,9	277 412,6	902 523,3	3,3
décembre	211 683,7	82 710,8	5 135,8	2 674,0	3 566,2	28,0	787,6	306 586,1	118 133,8	229 474,0	-	-	20,0	10 119,7	-	-51 160,4	306 586,1	939 527,9	3,1
2014 mars	201 300,8	70 896,4	4 26,9	1 135,9	1 041,5	24,6	1 373,4	276 199,5	95 018,6	243 935,1	3 251,1	1 914,8	20,0	11 758,1	-27 200,0	-49 032,2	276 199,5	936 027,0	3,4
juin <sup>(8)</sup>	223 791,8	100 650,0	1 428,4	1 303,5	6 385,0	20,2	1 329,6	334 898,5	89 071,5	282 945,4	-	1 914,8	20,0	12 500,7	-	-51 253,9	334 898,5	993 028,0	3,0
2012 juin	183 642,4	27 850,7	989,8	1 363,6	3 705,5	10,0	373,0	231 935,0	49 308,0	186 067,6	60 598,8	-	20,0	7 454,0	-	-85 513,4	231 935,0	739 634,2	3,4
juillet	191 205,6	34 620,6	1 122,1	1 745,7	2 790,1	6,4	448,8	231 940,3	48 872,8	206 962,8	53 762,0	-	20,0	7 549,6	-	-83 226,9	231 940,3	755 075,4	3,3
août	196 035,5	27 931,4	982,8	1 485,5	3 236,8	17,3	298,0	229 897,3	39 580,2	221 346,3	40 993,3	-	20,0	8 066,7	-	-79 130,2	229 897,3	780 873,2	3,4
septembre	184 428,3	32 797,5	2 897,0	1 441,2	1 869,8	12,8	334,9	221 174,2	55 414,5	208 067,1	29 808,6	-	20,0	8 060,7	-	-80 196,7	221 174,2	771 062,5	3,5
octobre	180 543,7	39 989,9	4 830,7	2 876,3	6 487,9	24,3	419,2	234 181,0	50 733,3	233 205,7	15 843,6	-	20,0	8 140,9	-	-73 762,5	234 181,0	780 891,1	3,3
novembre	180 263,8	44 006,6	3 861,3	3 435,3	7 826,4	33,0	611,0	240 037,4	50 395,0	251 672,2	9 108,0	-	20,0	8 108,4	-	-79 267,2	240 037,4	790 355,3	3,3
décembre	198 246,9	39 879,9	22 413,6	2 827,5	3 234,3	14,5	669,4	267 286,1	66 928,9	285 507,4	-	-	20,0	8 126,5	-6800,0	-86 485,7	267 286,1	856 091,2	3,2
2013 janvier	182 477,4	41 549,8	5 031,2	3 714,3	1 475,9	48,3	1 113,7	235 410,6	55 782,7	246 526,5	-	-	20,0	8 854,1	-	-75 774,7	235 410,6	833 037,8	3,5
février	188 192,1	46 670,0	11 248,3	2 782,2	6 918,7	41,8	415,1	256 266,2	97 419,5	214 938,4	11 804,3	-	20,0	8 846,3	-	-76 762,3	256 266,2	863 703,9	3,4
mars	189 178,2	45 758,4	9 951,2	2 115,0	5 247,0	70,7	298,6	252 619,1	48 746,9	264 998,8	7 592,0	-	20,0	8 663,9	-	-77 422,5	252 619,1	862 274,3	3,4
avril	192 574,0	53 981,2	1 329,9	3 020,3	7 844,6	43,0	760,2	259 553,2	44 693,6	280 277,5	-	20,0	8 646,7	-	-74 086,6	259 553,2	882 632,6	3,4	
mai	197 918,3	46 950,1	4 135,4	2 696,4	7 258,8	14,0	373,5	259 272,8	64 212,6	251 958,7	-	20,0	8 884,0	-	-65 902,5	259 272,8	886 463,6	3,4	
juin	205 811,8	56 976,3	7 760,5	2 218,5	7 471,7	79,7	271,5	280 590,0	56 985,4	273 894,2	-	-	20,0	9 042,5	-	-59 322,1	280 590,0	886 262,3	3,2
juillet	205 754,8	49 545,7	1 094,6	1 712,5	7 397,9	57,6	313,7	285 158,6	88 280,7	211 421,3	2 619,7	-	20,0	9 499,0	-	-56 862,1	285 158,6	881 626,7	3,5
août	207 965,5	65 307,6	4 982,2	2 763,3	7 575,4	52,2	216,9	288 866,1	79 468,3	254 321,3	-	-	20,0	9 776,4	-	-54 321,9	288 866,1	907 462,3	3,1
septembre	201 031,0	66 070,9	1 516,7	4 193,0	4 666,1	54,7	290,2	277 412,6	78 410,8	243 935,1	61,3	-	20,0	9 878,2	-	-54 553,9	277 412,6	922 523,3	3,3
octobre	202 480,1	69 902,0	14 280,7	3 120,4	4 807,4	67,5	568,8	289 221,9	98 627,3	234 765,3	-	-	20,0	9 994,6	-	-54 185,3	289 221,9	921 188,4	3,2
novembre	205 821,3	68 293,7	4 330,0	2 717,5	5 401,5	104,6	723,9	287 392,5	81 256,1	249 308,5	-	-	20,0	10 127,2	-	-53 319,3	287 392,5	915 555,0	3,2
décembre	211 683,7	82 710,8	5 135,8	2 674,0	3 566,2	28,0	787,6	306 586,1	118 133,8	229 474,0	-	-	20,0	10 119,7	-	-51 160,4	306 586,1	939 527,9	3,1
2014 janvier	202 030,1	69 490,3	957,0	2 260,2	2 464,7	33,9	1 652,3	272 886,5	102 196,3	210 861,1	-	-	20,0	11 156,5	-	-51 345,4	272 886,5	909 296,0	3,3
février	199 255,9	59 022,7	2 284,7	2 097,0	2 893,9	32,3	619,0	266 243,9	91 138,9	214 143,2	115,0	1 914,8	20,0	11 612,7	-	-52 701,7	266 243,9	922 868,9	3,5
mars	201 300,8	70 896,4	428,9	1 041,5	1 135,9	24,6	1 373,4	276 199,5	95 018,6	243 935,1	3 251,1	1 914,8	20,0	11 758,1	-27 200,0	-49 032,2	276 199,5	936 027,0	3,4
avril <sup>(8)</sup>	208 491,1	88 908,1	1 749,2	1 749,2	3 474,7	29,9	1 373,4	307 052,2	95 018,6	243 935,1	3 251,1	1 914,8	20,0	11 758,1	-	-47 988,1	307 052,2	979 556,4	3,2
mai <sup>(8)</sup>	217 664,2	94 855,4	2 978,0	2 191,3	1 750,3	45,0	1 638,4	318 437,4	85 924,0	267 704,9	-	1 914,8	20,0	11 973,7	-	-49 100,0	318 437,4	967 695,0	3,0
juin <sup>(8)</sup>	223 791,8	100 650,0	1 428,4	1 303,5	6 385,0	20,2	1 329,6	334 898,5	89 071,5	282 945,4	-	1 914,8	20,0	12 500,7	-	-51 253,9	334 898,5	993 028,0	3,0



ACTIF		SITUATION CONSOLIDÉE DES ÉTABLISSEMENTS FINANCIERS (en millions de BIF)							II.6.1	
Rubriques	Réserves	Autres créances sur le secteur bancaire	Créances sur les autres établissements financiers	Créances sur l'administration centrale	Créances sur les agences gouvernementales	Créances sur les sociétés à participation publique	Créances sur le secteur privé	Autres actifs	TOTAL ACTIF	
Période										
2009	1 720,2	750,0	11,0	902,0	657,0	763,5	33 755,4	4 972,1	43 531,2	
2010	2 353,3	450,0	11,0	876,6	142,9	920,6	46 586,3	4 986,5	56 327,2	
2011	1 069,2	-	11,0	850,2	261,8	967,6	56 451,1	5 218,8	64 829,7	
2012	2 984,8	2 200,0	11,0	836,6	693,3	603,8	59 250,8	5 417,5	72 232,4	
2013	1 535,5	200,0	11,0	-	609,8	603,8	73 440,0	6 708,5	83 108,6	
2011 juin	1 708,7	300,0	11,0	862,7	465,5	614,6	52 919,6	4 347,2	61 229,3	
septembre	1 327,8	150,0	11,0	857,8	420,2	996,6	54 875,1	4 451,7	63 090,2	
décembre	1 069,2	-	11,0	850,2	261,8	967,6	56 451,1	5 218,8	64 829,7	
2012 mars	1 348,7	-	11,0	844,9	617,2	946,8	55 968,2	6 412,8	66 149,6	
juin	1 892,0	500,0	11,0	836,6	882,9	915,4	57 089,3	6 110,6	68 237,8	
septembre	661,8	500,0	11,0	836,6	779,4	882,9	60 186,3	6 362,3	70 220,3	
décembre	2 984,8	2 200,0	11,0	836,6	693,3	838,4	59 250,8	5 417,5	72 232,4	
2013 mars	1 437,3	2 200,0	11,0	329,8	659,3	803,7	61 557,0	5 974,5	72 972,6	
juin	1 449,5	1 200,0	711,0	2,8	1 041,2	768,5	63 818,4	6 176,0	75 167,4	
septembre	1 005,3	200,0	11,0	-	609,8	603,8	69 742,9	6 601,1	78 715,6	
décembre	1 535,5	200,0	11,0	-	609,8	603,8	73 440,0	6 708,5	83 108,6	
2014 mars	1 175,9	200,0	11,0	-	461,5	602,2	75 717,0	7 587,5	85 755,1	
juin	1 781,1	250,0	11,0	73,2	444,8	601,0	79 630,7	8 264,6	91 056,4	
2012 juin	1 892,0	500,0	11,0	836,6	882,9	915,4	57 089,3	6 110,6	68 237,8	
juillet	2 190,5	500,0	11,0	836,6	934,5	904,5	58 394,5	5 400,8	69 172,4	
août	760,6	500,0	11,0	836,6	317,3	893,6	60 316,1	5 879,0	69 514,2	
septembre	661,8	500,0	11,0	836,6	779,4	882,9	60 186,3	6 362,3	70 220,3	
octobre	2 440,3	500,0	11,0	836,6	933,3	860,8	59 586,2	6 155,0	71 323,2	
novembre	3 429,6	200,0	11,0	836,6	374,6	849,8	60 295,4	6 308,7	72 305,7	
décembre	2 984,8	2 200,0	11,0	836,6	693,3	838,4	59 250,8	5 417,5	72 232,4	
2013 janvier	2 676,1	2 200,0	11,0	329,8	690,0	826,9	59 740,8	5 320,7	71 795,3	
février	1 966,1	2 200,0	11,0	329,8	696,1	815,7	59 924,7	5 930,7	71 874,1	
mars	1 437,3	2 200,0	11,0	329,8	659,3	803,7	61 557,0	5 974,5	72 972,6	
avril	1 552,3	1 200,0	11,0	329,8	889,6	792,2	62 500,5	6 220,6	73 496,0	
mai	1 603,7	1 200,0	11,0	329,8	866,2	780,2	63 392,7	6 340,0	74 523,6	
juin	1 449,5	1 900,0	11,0	2,8	1 041,2	768,5	63 818,4	6 176,0	75 167,4	
juillet	1 138,5	1 700,0	11,0	2,8	803,3	605,3	66 089,2	7 385,6	77 970,6	
août	1 476,8	200,0	11,0	2,8	829,2	604,6	67 491,5	7 354,7	77 035,7	
septembre	1 005,3	200,0	11,0	-	550,7	604,6	69 742,9	6 601,1	78 715,6	
octobre	1 679,2	200,0	11,0	-	698,4	604,6	71 180,9	7 066,9	81 440,6	
novembre	1 006,3	200,0	11,0	-	372,6	604,2	72 581,9	7 601,3	82 377,3	
décembre	1 535,5	200,0	11,0	-	609,8	603,8	73 440,0	6 708,5	83 108,6	
2014 janvier	970,8	200,0	11,0	-	433,2	603,4	74 691,0	6 804,6	83 714,0	
février	1 189,2	200,0	11,0	-	65,9	603,0	76 362,6	7 146,8	85 578,5	
mars	1 175,9	200,0	11,0	-	461,5	602,2	75 717,0	7 587,5	85 755,1	
avril	2 070,0	500,0	11,0	-	382,1	602,2	76 554,0	7 581,9	87 701,2	
mai	1 580,9	250,0	11,0	-	55,4	601,4	78 788,7	7 542,2	88 829,6	
juin	1 781,1	250,0	11,0	73,2	444,8	601,0	79 630,7	8 264,6	91 056,4	

## PASSIF

II.6.2

SITUATION CONSOLIDÉE DES ÉTABLISSEMENTS FINANCIERS  
(en millions de BIF)

Rubriques Période	Engagements envers le secteur bancaire	Fonds publics affectés aux prêts	Dépôts et emprunts	Engagements extérieurs	Fonds propres	Autres passifs	TOTAL PASSIF
2009	-	11 783,1	9 015,5	1 764,8	18 122,3	2 845,5	43 531,2
2010	68,6	17 581,0	13 351,3	1 350,2	19 832,2	4 143,9	56 327,2
2011	5,7	14 468,3	20 408,2	1 087,9	24 144,2	4 715,4	64 829,7
2012	-	16 141,5	22 757,7	812,8	27 483,3	5 037,1	72 232,4
2013	-	16 345,6	28 440,7	331,2	32 945,6	5 045,5	83 108,6
2011 juin	43,5	12 767,7	20 187,1	1 112,3	22 532,8	4 585,9	61 229,3
septembre	27,7	13 567,6	20 431,1	1 082,5	23 345,1	4 636,2	63 090,2
décembre	5,7	14 468,3	20 408,2	1 087,9	24 144,2	4 715,4	64 829,7
2012 mars	-	13 822,8	22 439,4	1 126,9	24 416,6	4 343,9	66 149,6
juin	-	15 328,5	22 574,9	767,6	25 161,2	4 405,6	68 237,8
septembre	-	15 328,5	22 253,1	767,6	26 759,7	5 111,4	70 220,3
décembre	-	16 141,5	22 757,7	812,8	27 483,3	5 037,1	72 232,4
2013 mars	-	15 329,6	24 303,9	806,9	27 810,9	4 721,3	72 972,6
juin	-	15 529,6	25 191,9	805,1	28 886,0	4 754,8	75 167,4
septembre	-	15 582,5	26 268,8	346,0	30 565,7	5 952,6	78 715,6
décembre	-	16 345,6	28 440,7	331,2	32 945,6	5 045,5	83 108,6
2014 mars	1 914,8	16 428,9	29 465,2	331,2	32 920,0	4 695,0	85 755,1
juin	1 914,8	17 634,8	32 047,1	331,2	33 987,7	5 140,8	91 056,4
2012 juin	-	15 328,5	22 574,9	767,6	25 161,2	4 405,6	68 237,8
juillet	-	15 328,5	22 743,9	767,6	25 408,3	4 924,1	69 172,4
août	-	15 328,5	22 131,0	767,6	26 428,6	4 858,5	69 514,2
septembre	-	15 328,5	22 253,1	767,6	26 759,7	5 111,4	70 220,3
octobre	-	15 328,5	22 505,0	767,6	27 039,6	5 682,5	71 323,2
novembre	-	15 728,5	22 754,4	767,6	27 323,4	5 731,8	72 305,7
décembre	-	16 141,5	22 757,7	812,8	27 483,3	5 037,1	72 232,4
2013 janvier	-	15 728,9	23 846,4	812,8	27 790,7	3 616,5	71 795,3
février	-	15 328,9	23 859,1	812,8	27 953,6	3 919,7	71 874,1
mars	-	15 329,6	24 303,9	806,9	27 810,9	4 721,3	72 972,6
avril	-	15 529,6	24 715,9	806,9	28 223,9	4 219,7	73 496,0
mai	-	15 529,6	25 082,6	806,9	28 644,8	4 459,7	74 523,6
juin	-	15 529,6	25 191,9	805,1	28 886,0	4 754,8	75 167,4
juillet	-	15 529,6	25 602,1	805,1	29 723,6	5 375,3	77 035,7
août	-	15 529,6	25 966,8	805,1	30 099,4	5 569,7	77 970,6
septembre	-	15 582,5	26 268,8	346,0	30 565,7	5 952,6	78 715,6
octobre	-	15 582,5	27 366,2	346,0	31 631,4	6 514,5	81 440,6
novembre	-	15 608,3	27 943,7	346,0	32 115,8	6 363,5	82 377,3
décembre	-	16 345,6	28 440,7	331,2	32 945,6	5 045,5	83 108,6
2014 janvier	-	16 432,4	29 691,6	331,2	33 201,1	4 057,7	83 714,0
février	1 914,8	16 428,9	29 595,8	331,2	33 606,1	3 701,7	85 578,5
mars	1 914,8	16 428,9	29 465,2	331,2	32 920,0	4 695,0	85 755,1
avril	2 214,8	17 095,0	30 023,5	331,2	33 200,6	4 836,1	87 701,2
mai	1 914,8	17 101,8	31 190,8	331,2	33 543,7	4 747,3	88 829,6
juin	1 914,8	17 634,8	32 047,1	331,2	33 987,7	5 140,8	91 056,4

**SITUATION FINANCIERE**  
(en millions de BIF)

II.7.1

Rubriques	CREDIT INTERIEUR										TOTAL ACTIF					
	Credances nettes sur l'Etat															
	Credances sur l'economie															
Période	CREDANCES NETTES SUR L'ETRANGER										Total					
	Avoies extérieurs	Engagements extérieurs	Avoies extérieurs nets	Prêts et Avances	Bons et obligations du Trésor	Autres créances	Credit spécial	crédances rééchélonnées	Dépôts de l'Administration Centrale	Dépôts de gouvernements		Total				
2009	556 720,3	-293 987,5	262 732,8	215 622,3	100 906,6	11 980,5	-	-	-134 063,8	-14 842,5	179 603,1	355 047,5	497,1	364 748,8	544 351,9	807 084,7
2010	581 195,2	-328 494,4	252 700,8	19 134,2	109 938,3	14 363,0	88 925,0	145 130,9	-154 083,2	-11 748,2	211 660,0	467 793,2	599,4	477 995,4	689 855,4	942 556,2
2011	586 011,4	-381 573,7	204 437,7	86 260,6	85 318,2	15 025,1	94 325,0	141 433,3	-175 010,4	-14 554,1	233 197,7	618 097,5	1 021,9	624 096,9	857 234,6	1 061 732,3
2012	677 706,0	-481 881,1	195 824,9	155 251,9	49 858,1	18 665,7	117 037,4	137 735,7	-182 015,1	-18 296,0	278 237,7	695 414,6	1 057,9	704 162,5	982 400,2	1 178 225,1
2013	702 734,7	-473 309,8	229 424,9	-	109 019,9	19 071,8	107 284,3	289 290,0	-225 785,8	-23 790,1	275 090,1	762 034,6	2 469,2	773 638,8	1 048 729,9	1 278 153,8
2011 juin	563 954,2	-341 027,6	222 926,6	24 462,8	118 274,7	18 392,2	74 325,0	143 282,1	-178 290,0	-12 941,0	187 535,8	5 763,1	556 448,6	597,5	562 809,2	750 345,0
septembre	524 576,6	-356 183,3	168 393,3	29 256,3	107 818,2	13 355,4	74 325,0	142 357,7	-152 731,6	-13 503,9	200 877,1	9 478,7	598 072,4	1 019,6	608 570,7	809 447,8
décembre	586 011,4	-381 573,7	204 437,7	86 260,6	85 318,2	15 025,1	94 325,0	141 433,3	-175 010,4	-14 554,1	233 197,7	618 097,5	1 021,9	624 096,9	857 234,6	1 061 732,3
2012 mars	599 927,9	-414 833,9	185 094,0	41 361,2	73 594,9	16 899,8	94 325,0	140 508,9	-188 887,7	-16 840,8	160 951,3	631 475,5	943,4	640 436,1	801 387,4	986 481,4
juin	558 986,9	-431 889,6	127 097,3	49 375,0	63 934,9	19 388,1	94 325,0	139 584,5	-145 624,5	-13 565,2	207 417,8	688 968,4	1 005,8	698 468,8	905 886,6	1 032 983,9
septembre	598 924,3	-438 881,6	160 242,7	51 763,2	39 000,6	14 646,2	108 925,0	138 968,3	-133 036,4	-15 255,2	205 011,7	696 983,3	1 059,5	710 891,8	915 903,5	1 076 146,2
décembre	677 706,0	-481 881,1	195 824,9	155 251,9	49 858,1	18 665,7	117 037,4	137 735,7	-182 015,1	-18 296,0	278 237,7	695 414,6	1 057,9	704 162,5	982 400,2	1 178 225,1
2013 mars	669 812,4	-472 765,4	197 047,0	-	47 661,4	19 554,4	112 857,5	292 069,1	-205 440,2	-23 122,7	243 573,5	733 068,8	1 398,2	741 719,1	985 292,6	1 182 339,6
juin	593 764,5	-435 675,8	158 085,7	-	70 934,6	19 789,6	108 677,6	291 138,8	-188 996,9	-15 910,9	286 212,8	739 672,1	1 401,7	748 438,5	1 034 651,3	1 192 740,0
septembre	642 817,8	-478 377,5	164 440,3	-	104 499,4	22 977,4	107 284,3	290 214,4	-211 524,6	-21 460,2	275 090,1	779 068,0	2 197,5	789 311,4	1 061 302,1	1 245 740,0
décembre	702 734,7	-473 309,8	229 424,9	-	109 019,9	19 071,8	107 284,3	289 290,0	-225 785,8	-23 790,1	275 090,1	762 034,6	2 469,2	773 638,8	1 048 729,9	1 278 153,8
2014 mars	708 261,2	-497 644,3	210 616,9	8 513,0	108 771,9	18 239,7	107 284,3	288 673,7	-225 354,5	-17 505,0	288 623,1	782 030,8	3 128,7	770 283,5	1 058 906,6	1 269 523,5
juin <sup>(a)</sup>	685 013,1	-500 571,5	184 441,6	39 309,6	134 209,1	18 204,8	107 284,3	287 441,2	-209 887,3	-17 287,8	359 273,9	783 866,0	3 154,2	800 301,7	1 159 575,6	1 344 017,2
2012 juin	558 986,9	-431 889,6	127 097,3	49 375,0	63 934,9	19 388,1	94 325,0	139 584,5	-145 624,5	-13 565,2	207 417,8	688 968,4	1 005,8	698 468,8	905 886,6	1 032 983,9
juillet	573 186,2	-428 944,1	144 242,1	53 695,7	53 318,2	17 583,3	108 925,0	139 276,4	-142 647,6	-16 513,7	213 637,3	691 845,8	993,4	701 390,5	915 027,8	1 059 269,9
août	586 489,3	-445 579,3	140 910,0	65 092,0	45 569,0	14 425,9	108 925,0	138 868,3	-130 372,7	-18 916,9	223 690,6	702 603,1	1 013,0	719 294,8	942 865,4	1 083 895,4
septembre	598 924,3	-438 881,6	160 242,7	51 763,2	39 000,6	14 646,2	108 925,0	138 968,3	-133 036,4	-15 255,2	205 011,7	696 983,3	1 059,5	710 891,8	915 903,5	1 076 146,2
octobre	587 833,7	-438 345,3	149 488,4	78 836,5	36 089,0	15 007,6	108 925,0	138 968,3	-151 912,6	-14 718,9	209 588,6	708 316,2	1 087,2	719 013,3	928 571,9	1 078 060,3
novembre	605 088,3	-448 421,7	156 666,6	104 206,5	36 698,7	16 535,8	108 925,0	138 043,9	-153 528,8	-17 782,1	233 099,0	8 391,9	712 028,0	1 050,6	721 470,5	954 569,5
décembre	677 706,0	-481 881,1	195 824,9	155 251,9	49 858,1	18 665,7	117 037,4	137 735,7	-182 015,1	-18 296,0	278 237,7	695 414,6	1 057,9	704 162,5	982 400,2	1 178 225,1
2013 janvier	693 972,8	-498 527,5	195 445,3	-	53 829,6	15 231,9	115 644,1	292 679,5	-219 660,8	-21 555,6	236 168,7	6 957,7	1 099,6	727 796,5	963 965,2	1 159 410,5
février	776 858,8	-521 900,5	254 958,3	-	51 191,0	16 811,7	114 250,8	292 371,4	-240 643,0	-22 934,4	211 047,5	6 677,1	1 413,7	731 661,2	942 608,7	1 197 567,0
mars	669 812,4	-472 765,4	197 047,0	-	47 661,4	19 554,4	112 857,5	292 069,1	-205 440,2	-23 122,7	243 573,5	7 282,1	1 398,2	741 719,1	985 292,6	1 182 339,6
avril	659 785,2	-463 941,6	195 843,6	11 186,0	42 885,4	21 513,3	111 464,2	291 065,1	-180 519,4	-21 146,5	267 138,1	6 744,9	1 390,8	739 177,8	1 016 315,9	1 212 159,5
mai	648 813,6	-468 259,4	188 554,2	-	68 669,0	17 811,7	110 070,9	291 446,9	-197 212,1	-15 910,9	276 674,4	7 009,8	1 390,7	748 438,5	1 016 610,3	1 201 565,1
juin	593 764,5	-435 675,8	158 085,7	-	70 934,6	19 789,6	108 677,6	291 138,8	-188 996,9	-15 910,9	286 212,8	7 364,7	1 401,7	748 438,5	1 016 610,3	1 192 740,0
juillet	650 217,9	-465 232,7	184 985,2	-	100 965,3	18 205,6	107 284,3	290 830,7	-243 569,4	-19 610,3	304 838,1	6 065,9	754,2	770 194,6	1 025 531,8	1 210 517,0
août	631 344,9	-464 144,5	167 200,4	-	96 477,7	25 417,0	107 284,3	290 930,7	-195 669,8	-19 379,3	305 937,2	7 051,2	758,2	774 701,3	1 079 639,4	1 246 739,8
septembre	642 817,8	-478 377,5	164 440,3	-	104 499,4	22 977,4	107 284,3	290 214,4	-211 524,6	-21 460,2	291 990,7	11 025,9	1 197,5	789 311,4	1 081 302,1	1 245 740,0
octobre	684 956,6	-476 341,3	184 440,3	6 525,5	108 413,2	16 190,1	107 284,3	289 906,3	-213 913,5	-21 130,1	305 802,5	10 378,9	2 367,6	783 935,3	1 079 211,1	1 267 626,4
novembre	651 959,8	-475 314,5	176 645,3	20 947,4	107 312,8	22 478,4	107 284,3	289 906,3	-217 550,2	-24 576,5	305 802,5	9 604,5	2 366,6	780 474,4	1 062 276,9	1 262 925,2
décembre	702 734,7	-473 309,8	229 424,9	-	109 019,9	19 071,8	107 284,3	289 290,0	-225 785,8	-23 790,1	275 090,1	762 034,6	2 469,2	773 638,8	1 048 729,9	1 278 153,8
2014 janvier	688 899,1	-474 320,3	214 578,8	-	108 779,5	15 729,7	107 284,3	289 290,0	-235 808,4	-23 611,0	261 664,1	8 810,1	2 774,6	781 257,5	1 042 921,6	1 275 890,0
février	708 135,2	-478 585,6	229 549,6	-	112 164,0	17 053,6	107 284,3	288 673,7	-241 378,4	-21 791,6	302 005,6	8 441,1	3 027,3	784 343,8	1 046 344,8	1 257 890,0
mars	708 261,2	-497 644,3	210 616,9	8 513,0	108 771,9	18 239,7	107 284,3	288 673,7	-225 354,5	-17 505,0	359 273,9	783 866,0	3 128,7	773 360,8	1 058 906,6	1 269 523,5
avril <sup>(b)</sup>	720 143,7	-506 132,9	14 256,4	-	137 931,1	19 187,6	107 284,3	288 365,6	-16 793,5	-16 793,5	334 006,2	7 404,0	3 057,1	770 360,8	1 021 327,8	1 321 377,8
mai <sup>(b)</sup>	681 841,8	-498 387,4	183 454,4	16 076,5	131 083,8	17 849,4	107 284,3	287 749,3	-199 767,2	-12 657,7	347 618,4	9 928,9	3 066,6	779 831,7	1 127 450,1	1 310 904,5
juin <sup>(b)</sup>	685 013,1	-500 571,5	184 441,6	39 309,6	134 209,1	18 204,8	107 284,3	287 441,2	-209 887,3	-17 287,8	359 273,9	783 866,0	3 154,2	800 301,7	1 159 575,6	1 344 017,2

Rubriques		SITUATION FINANCIERE ( en millions de BIF)										TOTAL PASSIF	
		Engagements Exigibles					Autres postes nets						
Période	Circulation fiduciaire hors du système financier	Dépôts à vue	Dépôts à terme	Dépôts en devises des résidents	Dépôts et emprunts des établissements financiers	Total	Fonds publics affectés aux prêts	Dépôts à l'importation	Fonds propres	Solde net des créances et engagements inter-institutions financières	Divers nets	Total	TOTAL PASSIF
2010	139 095,7	313 759,0	144 147,4	89 620,0	14 305,8	700 927,9	17 553,2	10 515,6	219 256,7	-2 292,0	-3 605,2	241 428,3	942 356,2
2011	153 200,2	304 364,7	178 821,0	89 132,4	21 690,8	747 209,1	14 468,3	12 302,2	264 303,7	7 042,3	16 406,7	314 523,2	1 061 732,3
2012	173 866,6	339 675,3	194 506,1	148 038,2	24 202,9	880 289,1	16 141,5	15 658,2	319 739,4	-7 479,9	-46 123,2	297 936,0	1 178 225,1
2013	187 470,9	388 496,8	225 744,4	137 799,6	30 419,2	969 930,9	16 345,6	7 533,0	352 292,3	-2 195,0	-65 753,0	308 222,9	1 278 153,8
2011 juin	154 703,8	317 610,7	160 227,2	77 502,0	20 216,2	730 259,9	13 467,7	6 058,6	243 752,3	353,8	-20 620,7	243 011,7	973 271,6
septembre	151 379,6	292 590,9	173 844,6	83 266,6	21 403,7	722 485,4	13 567,6	7 790,0	255 672,8	-2 355,7	-19 319,0	977 841,1	1 061 732,3
décembre	153 200,2	304 364,7	178 821,0	89 132,4	21 690,8	747 209,1	14 468,3	12 302,2	264 303,7	7 042,3	16 406,7	314 523,2	1 061 732,3
2012 mars	147 334,9	295 047,5	172 613,3	93 411,7	23 070,9	731 478,3	13 822,7	6 964,2	267 169,5	-904,2	-32 049,1	255 003,1	986 481,4
juin	164 756,8	298 311,1	174 539,6	102 021,9	23 466,2	763 095,6	15 328,5	9 147,7	281 120,3	-3 733,9	-31 974,3	269 888,3	1 032 983,9
septembre	162 836,0	309 694,4	171 647,4	126 864,1	23 523,9	794 955,8	15 328,5	8 142,0	304 279,2	-1 779,6	-44 389,7	281 580,4	1 076 146,2
décembre	173 866,6	339 675,3	194 506,1	148 038,2	24 202,9	880 289,1	16 141,5	15 658,2	319 739,4	-7 479,9	-46 123,2	297 936,0	1 178 225,1
2013 mars	166 874,6	352 474,7	200 501,5	142 410,1	25 668,1	887 929,0	15 329,6	8 762,2	331 835,7	-4 473,1	-57 043,8	294 410,6	1 182 339,6
juin	160 398,6	360 068,0	209 123,0	136 645,1	26 433,5	912 668,2	15 529,6	3 846,6	332 620,9	-8 414,0	-63 511,3	280 071,8	1 192 740,0
septembre	175 362,8	375 125,9	216 367,1	135 168,1	28 306,1	930 739,6	15 582,5	3 616,6	339 597,5	4 18,7	-44 272,5	314 942,4	1 245 742,4
décembre	187 470,9	388 496,8	225 744,4	137 799,6	30 419,2	969 930,9	16 345,6	7 533,0	352 292,3	-2 195,0	-65 753,0	308 222,9	1 278 153,8
2014 mars	173 124,7	366 723,2	245 534,8	150 616,8	30 355,3	966 354,8	16 428,9	6 602,2	355 962,6	-2 476,4	-73 348,6	303 168,7	1 269 523,5
juin <sup>(b)</sup>	195 872,4	404 620,4	246 002,0	146 523,8	33 338,0	1 026 356,6	17 634,8	2 743,8	399 900,5	-1 865,5	-100 753,0	317 660,6	1 344 017,2
2012 juillet	164 756,8	298 311,1	174 539,6	102 021,9	23 466,2	763 095,6	15 328,5	9 147,7	281 120,3	-3 733,9	-31 974,3	269 888,3	1 032 983,9
août	175 116,4	309 506,7	172 583,0	123 659,2	23 352,0	804 217,3	15 328,5	6 689,6	301 796,8	-74,5	-44 062,3	279 678,1	1 083 895,4
septembre	162 836,0	309 694,4	171 647,4	126 864,1	23 523,9	794 955,8	15 328,5	8 142,0	304 279,2	-1 779,6	-44 389,7	281 580,4	1 076 146,2
octobre	160 079,8	319 624,3	176 524,3	124 639,2	24 107,0	804 974,6	15 328,5	8 277,1	307 369,4	-3 907,9	-53 981,4	273 085,7	1 078 060,3
novembre	160 386,5	323 000,7	187 071,6	119 892,6	24 171,4	814 522,8	15 728,5	11 660,1	311 394,2	4 483,0	-46 552,5	296 713,3	1 111 236,1
décembre	173 866,6	339 675,3	194 506,1	148 038,2	24 202,9	880 289,1	16 141,5	15 658,2	319 739,4	-7 479,9	-46 123,2	297 936,0	1 178 225,1
2013 janvier	164 196,1	334 242,4	196 844,9	137 726,5	24 306,7	857 316,6	15 728,9	12 013,6	325 310,8	-4 676,1	-46 283,3	302 093,9	1 159 410,5
février	167 050,3	350 111,0	193 664,8	152 871,8	24 472,4	888 170,3	15 328,9	9 408,0	333 223,4	-1 840,5	-46 723,1	309 396,7	1 197 567,0
mars	166 874,6	352 474,7	200 501,5	142 410,1	25 668,1	887 929,0	15 329,6	8 762,2	331 835,7	-4 473,1	-57 043,8	294 410,6	1 182 339,6
avril	170 437,4	354 365,4	211 573,7	146 250,7	25 671,0	908 298,2	15 529,6	5 998,5	333 217,2	4 236,9	-57 756,5	303 861,3	1 212 159,5
mai	174 796,7	360 405,4	211 453,0	139 779,1	26 245,3	912 679,5	15 529,6	5 998,5	332 450,5	-3 979,0	-61 114,0	288 885,6	1 201 565,1
juin	180 398,6	360 068,0	209 123,0	136 645,1	26 433,5	912 668,2	15 529,6	3 846,6	332 620,9	-8 414,0	-63 511,3	280 071,8	1 192 740,0
juillet	182 467,1	353 136,6	204 809,4	141 184,9	27 055,2	908 653,2	15 529,6	3 846,6	334 220,7	-2 456,2	-49 276,9	301 863,8	1 210 517,0
août	182 542,5	379 125,9	209 898,1	135 817,7	27 551,8	934 989,3	15 529,6	4 059,5	336 248,9	-1 963,4	-42 124,1	311 750,5	1 246 739,8
septembre	175 362,8	375 125,9	216 367,1	135 168,1	28 306,1	930 739,6	15 582,5	3 616,6	339 597,5	4 18,7	-44 272,5	314 942,4	1 245 742,4
octobre	177 930,4	383 906,5	215 806,9	143 509,7	29 240,8	950 394,3	15 582,5	3 527,8	343 274,5	-2 466,9	-42 665,8	317 232,1	1 267 626,4
novembre	179 669,4	375 268,9	223 890,2	136 721,0	30 078,0	945 627,5	15 608,3	6 643,5	348 160,1	-2 475,9	-50 643,3	317 294,7	1 262 922,2
décembre	187 470,9	388 496,8	225 744,4	137 799,6	30 419,2	969 930,9	16 345,6	7 533,0	352 292,3	-2 195,0	-65 753,0	308 222,9	1 278 153,8
2014 janvier	175 594,0	366 127,9	231 534,0	135 961,7	30 410,8	939 628,4	16 432,4	10 044,0	353 829,1	-2 967,7	-62 136,8	317 872,0	1 257 500,4
février	173 747,2	354 754,6	244 983,5	148 866,6	30 263,3	952 615,2	16 428,9	9 270,7	358 856,5	-2 039,5	-63 311,8	323 283,8	1 275 899,0
mars	173 124,7	366 723,2	245 534,8	150 616,8	30 355,3	966 354,8	16 428,9	6 602,2	355 962,6	-2 476,4	-73 348,6	303 168,7	1 269 523,5
avril <sup>(b)</sup>	183 042,1	384 619,9	248 927,0	162 944,3	31 052,2	1 010 585,5	17 095,0	6 404,9	386 786,0	1 204,7	-100 698,3	310 792,3	1 321 377,8
mai <sup>(b)</sup>	189 075,7	380 305,3	249 532,7	148 742,8	32 299,8	999 956,3	17 101,8	5 114,3	392 392,0	-3 580,8	-100 079,1	310 948,2	1 310 904,5
juin <sup>(b)</sup>	195 872,4	404 620,4	246 002,0	146 523,8	33 338,0	1 026 356,6	17 634,8	2 743,8	399 900,5	-1 865,5	-100 753,0	317 660,6	1 344 017,2

PASSIF

SITUATION FINANCIERE

( en millions de BIF)

II.7.2

## II.8

LIQUIDITE DU SECTEUR BANCAIRE  
(en millions de BIF)

Rubriques	Billets et Pièces en circulation	Créances nettes sur l'étranger	Créances nettes sur le Trésor	Divers nets	Total des facteurs autonomes	Opérations de refinancement	Reprise de liquidité	Réserves
Période								
2009	-136 206,2	144 966,2	167 752,2	-111 607,0	64 905,2	-10 000,0	10 000,0	54 905,2
2010	-155 835,2	141 613,6	150 905,3	-80 805,2	55 878,5	-7 000,0	7 000,0	48 878,5
2011	-170 106,0	82 294,0	211 644,8	-113 876,4	9 956,4	25 301,3	-	35 257,7
2012	-198 246,9	66 928,9	285 507,4	-104 682,0	49 507,4	-	6 800,0	42 707,4
2013	-211 683,7	118 133,8	229 474,0	-50 539,3	85 384,8	-	-	85 384,8
2011 juin	-172 348,7	133 383,1	115 763,8	-70 076,3	6 721,9	21 978,1	-	28 700,0
septembre	-168 466,4	81 241,4	149 815,8	-69 067,5	-6 476,7	41 214,8	-	34 738,1
décembre	-170 106,0	82 294,0	211 644,8	-113 876,4	9 956,4	25 301,3	-	35 257,7
2012 mars	-165 509,4	67 729,1	164 340,0	-74 689,8	-8 130,1	31 811,4	-	23 681,3
juin	-183 642,4	49 308,0	186 067,6	-83 117,7	-31 384,5	60 598,8	-	29 214,3
septembre	-184 428,3	55 414,5	208 067,1	-74 623,3	4 430,0	29 808,6	-	34 238,7
décembre	-198 246,9	66 928,9	285 507,4	-104 682,0	49 507,4	-	6 800,0	42 707,4
2013 mars	-189 178,2	48 746,9	264 998,8	-84 286,1	40 281,4	7 592,0	-	47 873,4
juin	-205 811,8	56 965,4	273 884,2	-65 843,0	59 194,8	-	-	59 194,8
septembre	-201 031,0	78 410,8	243 601,6	-51 178,8	69 802,6	61,3	-	69 863,9
décembre	-211 683,7	118 133,8	229 474,0	-50 539,3	85 384,8	-	-	85 384,8
2014 mars	-201 300,8	95 018,6	243 395,1	-40 120,5	96 992,4	2 239,9	27 200,0	72 032,3
juin	-223 781,8	89 071,5	282 645,4	-47 896,4	100 038,7	1 914,8	-	101 953,5
2012 juin	-183 642,4	49 308,0	186 067,6	-83 117,7	-31 384,5	60 598,8	-	29 214,3
juillet	-191 205,6	46 872,8	206 962,8	-80 025,7	-17 395,7	53 762,0	-	36 366,3
août	-196 035,5	39 580,2	221 346,3	-75 973,4	-11 082,4	40 499,3	-	29 416,9
septembre	-184 428,3	55 414,5	208 067,1	-74 623,3	4 430,0	29 808,6	-	34 238,7
octobre	-180 543,7	50 733,3	233 205,7	-77 363,7	26 031,6	15 843,6	-	41 875,2
novembre	-180 263,8	50 395,0	251 672,2	-83 469,5	38 333,9	9 108,0	-	47 441,9
décembre	-198 246,9	66 928,9	285 507,4	-104 682,0	49 507,4	-	6 800,0	42 707,4
2013 janvier	-182 477,4	55 782,7	246 528,5	-74 569,7	45 264,1	-	-	45 264,1
février	-188 192,1	97 419,5	214 938,4	-86 517,9	37 647,9	11 804,3	-	49 452,2
mars	-189 178,2	48 746,9	264 998,8	-84 286,1	40 281,4	7 592,0	-	47 873,4
avril	-192 574,0	44 693,6	280 277,5	-75 395,6	57 001,5	-	-	57 001,5
mai	-197 918,3	64 212,6	251 958,7	-68 806,5	49 446,5	-	-	49 446,5
juin	-205 811,8	56 965,4	273 884,2	-65 843,0	59 194,8	-	-	59 194,8
juillet	-205 754,8	88 260,7	211 421,3	-52 288,7	41 638,5	2 619,7	-	44 258,2
août	-207 966,5	79 468,3	254 521,3	-57 932,2	68 090,9	-	-	68 090,9
septembre	-201 031,0	78 410,8	243 601,6	-51 178,8	69 802,6	61,3	-	69 863,9
octobre	-202 480,1	98 627,3	234 765,3	-63 890,1	67 022,4	-	-	67 022,4
novembre	-205 821,3	81 256,1	249 308,5	-53 731,5	71 011,8	-	-	71 011,2
décembre	-211 683,7	118 133,8	229 474,0	-50 539,3	85 384,8	-	-	85 384,8
2014 janvier	-202 030,1	102 196,3	210 861,1	-45 276,8	65 750,5	-	-	65 750,5
février	-199 255,9	91 139,9	214 143,2	-46 937,3	59 089,9	2 029,8	-	61 119,7
mars	-201 300,8	95 018,6	243 395,1	-40 120,5	96 992,4	2 239,9	27 200,0	72 032,3
avril	-208 491,1	95 155,5	245 992,6	-43 914,5	88 742,5	1 914,8	-	90 657,3
mai	-217 664,2	85 924,0	267 704,0	-40 832,8	95 131,0	1 914,8	-	97 046,7
juin	-223 781,8	89 071,5	282 645,4	-47 896,4	100 038,7	1 914,8	-	101 953,5

**DEPOTS BANCAIRES PAR DETENTEUR EN BIF**  
(en millions de BIF)

II.9.1

Période	Rubriques	Dépôts à vue							Dépôts à terme						
		Particuliers	Entreprises privées	Sociétés à participation publique	Autres comptes	Etablissements financiers	Administrations Locales	Total	Particuliers	Entreprises privées	Sociétés à participation publique	Autres comptes	Etablissements financiers	Administrations Locales	Total
2009		135 849,7	48 040,5	16 952,3	42 146,0	2 249,0	973,4	246 210,9	79 802,9	15 644,6	9 351,8	11 732,1	400,0		116 937,9
2010		164 955,0	68 245,2	21 443,2	56 150,0	2 545,3	420,3	313 759,0	95 000,5	19 048,7	13 557,2	16 003,1	530,0		144 147,4
2011		167 377,8	57 811,2	848,1	56 104,0	3 398,2	723,5	304 364,7	99 093,4	34 009,3	23 138,0	21 827,9	230,0		178 821,0
2012		176 823,4	82 976,3	16 096,8	59 898,2	3 308,7	998,5	339 675,3	99 093,4	22 695,8	24 065,6	48 173,1	430,0		194 506,1
2013		166 576,5	90 279,8	25 706,7	101 626,6	3 308,7		388 496,8	107 914,4	24 661,4	21 172,7	71 547,7	430,0		225 744,4
2011 juin		171 985,7	62 727,2	23 321,1	55 968,3	2 967,5	640,9	317 610,7	96 190,6	24 376,0	20 506,3	18 915,5	230,0		160 227,2
septembre		159 049,7	57 747,7	18 754,2	52 985,9	3 422,7	630,7	292 590,9	97 322,2	30 341,1	24 591,9	21 344,4	230,0		173 844,6
décembre		167 377,8	57 811,2	21 500,1	56 104,0	848,1	723,5	304 364,7	99 610,4	34 009,3	23 138,0	21 827,9	230,0		178 821,0
2012 mars		162 195,4	56 490,4	19 824,0	54 730,0	1 198,4	609,3	295 047,5	100 035,1	27 998,9	22 373,7	21 971,8	230,0		172 613,3
juin		164 921,7	63 555,4	17 763,7	48 927,5	2 701,9	440,9	298 311,1	87 207,6	19 632,4	22 280,2	44 685,4	730,0		174 539,6
septembre		158 175,5	78 968,5	15 858,1	55 075,7	1 188,7	427,9	309 694,4	83 175,2	18 717,3	19 966,9	49 284,1	500,0		174 539,6
décembre		176 823,4	82 976,3	16 096,8	59 898,2	3 398,2	482,4	339 675,3	99 093,4	22 695,8	24 065,6	48 173,1	430,0		194 506,1
2013 mars		155 983,5	68 620,4	21 604,9	102 386,2	2 931,0	948,7	352 474,7	94 170,2	26 058,3	24 791,8	55 008,5	430,0		200 501,5
juin		164 538,7	71 022,3	22 213,9	98 503,4	3 757,5	742,1	360 777,9	97 700,4	28 731,6	21 937,2	58 804,5	1 204,8		208 423,0
septembre		167 508,4	86 568,0	23 005,1	92 157,7	4 808,5	936,7	374 984,4	101 900,5	22 586,3	23 132,3	69 004,4	200,0		216 836,7
décembre		166 576,5	90 279,8	25 706,7	101 626,6	3 308,7	998,5	388 496,8	107 914,4	24 661,4	21 172,7	71 547,7	430,0		225 744,4
2014 mars		160 763,8	91 318,2	20 251,6	91 769,6	1 510,2	1 109,8	366 723,2	112 669,9	32 302,6	17 130,7	82 982,4	430,0		245 534,8
juin <sup>(p)</sup>		165 992,7	105 952,2	26 303,2	102 972,6	2 518,1	881,6	404 620,4	115 457,1	30 605,7	13 836,3	85 844,3	250,0		246 002,0
2012 juin		164 538,7	71 022,3	22 213,9	98 503,4	3 757,5	742,1	360 777,9	97 700,4	28 731,6	21 937,2	58 804,5	1 204,8		208 423,0
juillet		155 761,6	72 882,3	18 152,6	51 836,9	2 804,7	422,6	301 860,7	85 655,0	19 487,9	20 748,0	45 254,6	730,0		171 879,6
août		156 444,8	82 664,6	19 013,0	49 630,0	1 282,0	472,3	309 506,7	82 286,1	22 242,6	20 294,1	47 026,4	730,0		172 583,0
septembre		158 175,5	78 968,5	15 858,1	55 075,7	1 188,7	427,9	309 694,4	83 175,2	18 717,3	19 966,9	49 284,1	500,0		171 647,4
octobre		161 860,1	74 333,1	17 611,5	62 580,3	2 797,5	441,8	319 624,3	90 243,0	21 395,2	21 683,1	42 466,7	730,0		176 524,3
novembre		163 836,9	76 400,3	21 771,4	56 269,4	4 113,8	608,9	323 000,7	93 876,1	21 454,4	20 612,1	50 652,1	430,0		187 071,6
décembre		176 823,4	82 976,3	16 096,8	59 898,2	3 398,2	482,4	339 675,3	99 093,4	22 695,8	24 065,6	48 173,1	430,0		194 506,1
2013 janvier		179 280,8	73 167,0	14 107,0	62 639,4	4 524,1	524,1	334 242,4	99 151,9	24 211,3	23 741,9	49 261,6	430,0		196 844,9
février		146 479,2	75 833,1	21 370,5	102 569,4	3 443,8	415,0	350 111,0	82 393,8	23 723,8	24 182,1	62 885,9	430,0		193 664,8
mars		155 983,5	68 620,4	21 604,9	102 386,2	2 931,0	948,7	352 474,7	94 170,2	26 058,3	24 791,8	55 008,5	430,0		200 501,5
avril		160 425,8	74 972,1	23 200,6	92 255,7	2 840,3	670,9	354 365,4	101 035,1	24 220,2	23 959,2	61 886,0	430,0		211 573,7
mai		161 911,8	77 589,6	21 476,1	95 627,2	2 882,6	617,5	360 404,8	101 086,9	26 115,8	23 533,1	60 243,4	430,0		211 453,0
juin		164 538,7	71 022,3	22 213,9	98 503,4	3 757,5	742,1	360 777,9	97 700,4	28 731,6	21 937,2	58 804,5	1 204,8		208 423,0
juillet		153 440,3	83 558,6	20 917,4	92 181,7	3 702,6	868,8	354 669,4	96 446,2	26 367,5	18 010,4	62 030,1	430,0		203 309,4
août		161 083,3	92 912,0	25 955,4	95 618,1	2 824,1	828,1	379 221,0	97 976,8	23 922,6	20 898,0	66 648,7	430,0		209 898,1
septembre		167 508,4	86 568,0	23 005,1	92 157,7	4 808,5	936,7	374 984,4	101 900,5	22 586,3	23 132,3	69 004,4	200,0		216 836,7
octobre		162 092,4	83 729,3	23 723,1	99 642,3	3 969,1	807,3	383 963,5	99 046,6	25 034,9	22 377,2	68 896,5	430,0		215 806,9
novembre		164 280,1	85 657,5	27 299,8	93 852,9	3 077,7	1 140,0	375 308,0	104 360,4	26 129,2	21 890,8	71 060,0	430,0		223 890,2
décembre		166 576,5	90 279,8	25 706,7	101 626,6	3 308,7	998,5	388 496,8	107 914,4	24 661,4	21 172,7	71 547,7	430,0		225 744,4
2014 janvier		163 816,8	88 264,4	19 263,7	91 132,9	2 438,0	1 212,1	366 127,9	112 183,8	33 209,0	16 722,9	68 967,1	430,0		231 534,0
février		159 613,1	82 144,1	20 840,4	88 991,7	2 146,3	1 019,0	354 754,6	111 939,3	31 999,0	17 308,5	83 287,5	430,0		244 983,5
mars		160 763,8	91 318,2	20 251,6	91 769,6	1 510,2	1 109,8	366 723,2	112 669,9	32 302,6	17 130,7	82 982,4	430,0		245 534,8
avril <sup>(p)</sup>		167 256,8	93 493,7	24 938,0	95 705,1	2 351,0	875,3	384 619,9	113 223,2	32 303,9	16 038,2	86 912,4	430,0		248 927,0
mai <sup>(p)</sup>		165 665,8	95 607,2	23 058,7	92 419,1	2 446,0	1 108,5	380 305,3	115 641,4	33 214,7	13 906,3	86 282,0	480,0		249 532,7
juin <sup>(p)</sup>		165 992,7	105 952,2	26 303,2	102 972,6	2 518,1	881,6	404 620,4	115 457,1	30 605,7	13 836,3	85 844,3	250,0		246 002,0

**DEPOTS BANCAIRES PAR DETENTEUR EN DEVISES**  
(en millions de BIF)

Rubriques	Dépôts à vue								Dépôts à terme			
	Particuliers	Entreprises privées	Sociétés à participation publique	Autres comptes	Etablissements financiers	Total	Particuliers	Entreprises privées	Sociétés à participation publique	Autres comptes	Total	
<b>Période</b>												
2009	66 475,0	13 061,3	1 209,7	6,7	-	80 752,7	246,6	246,1	-	-	492,7	
2010	70 181,0	17 575,1	1 715,3	47,1	11,5	89 530,0	90,0	-	-	-	90,0	
2011	59 291,7	18 735,4	6 439,5	1,6	0,0	84 468,2	49,1	4 615,1	-	-	4 664,2	
2012	92 868,1	21 633,8	9 205,0	21 626,1	1 230,3	146 563,3	1 474,9	-	-	-	1 474,9	
2013	103 026,8	21 355,6	6 290,5	2 426,5	811,8	133 911,2	3 888,4	-	-	-	3 888,4	
2011 juin	56 694,3	17 047,2	3 693,9	10,3	11,5	77 457,2	44,8	-	-	-	44,8	
septembre	59 030,4	19 033,9	703,1	2,5	-	78 769,9	45,8	4 450,9	-	-	4 496,7	
décembre	59 291,7	18 735,4	6 439,5	1,6	-	84 468,2	49,1	4 615,1	-	-	4 664,2	
2012 mars	69 379,1	17 006,2	6 004,3	1,8	-	92 391,4	1 020,3	-	-	-	1 020,3	
juin	77 297,6	16 173,4	6 578,7	915,5	-	100 965,2	1 056,7	-	-	-	1 056,7	
septembre	83 819,8	30 230,3	10 325,7	1 086,7	1 151,4	126 613,9	250,2	-	-	-	250,2	
décembre	92 868,1	21 633,8	9 205,0	21 626,1	1 230,3	146 563,3	1 474,9	-	-	-	1 474,9	
2013 mars	101 047,7	23 154,5	10 589,9	4 255,8	1 302,7	140 350,6	2 059,5	-	-	-	2 059,5	
juin	101 633,5	19 162,1	10 525,8	1 486,3	769,3	133 577,0	3 068,1	-	-	-	3 068,1	
septembre	97 041,4	28 404,6	2 647,3	1 761,8	796,3	130 651,4	4 516,7	-	-	-	4 516,7	
décembre	103 026,8	21 355,6	6 290,5	2 426,5	811,8	133 911,2	3 888,4	-	-	-	3 888,4	
2014 mars	105 568,0	31 952,2	6 564,4	1 136,9	790,3	146 011,8	3 485,9	1 060,0	59,1	-	4 605,0	
juin	107 807,0	24 122,3	5 605,3	1 109,1	769,2	139 412,9	4 982,4	2 069,8	58,7	-	7 110,9	
2012 juin	77 297,6	16 173,4	6 578,7	915,5	-	100 965,2	1 056,7	-	-	-	1 056,7	
juillet	81 960,1	17 970,8	8 912,5	926,3	-	109 769,7	1 058,1	-	-	-	1 058,1	
août	82 671,1	29 425,6	8 948,3	948,4	1 094,1	123 087,5	571,7	-	-	-	571,7	
septembre	83 819,8	30 230,3	10 325,7	1 086,7	1 151,4	126 613,9	250,2	-	-	-	250,2	
octobre	81 786,4	29 757,2	10 374,9	1 109,2	1 158,7	124 186,4	452,8	-	-	-	452,8	
novembre	88 264,9	22 089,5	6 775,8	1 116,6	1 184,6	119 431,4	461,2	-	-	-	461,2	
décembre	92 868,1	21 633,8	9 205,0	21 626,1	1 230,3	146 563,3	1 474,9	-	-	-	1 474,9	
2013 janvier	98 995,4	20 370,4	9 899,2	5 428,5	1 297,0	135 990,5	1 736,0	-	-	-	1 736,0	
février	107 806,9	21 377,7	14 245,8	5 876,1	1 361,8	150 668,3	2 203,5	-	-	-	2 203,5	
mars	101 047,7	23 154,5	10 589,9	4 255,8	1 302,7	140 350,6	2 059,5	-	-	-	2 059,5	
avril	107 781,2	21 808,2	10 744,5	1 524,2	1 315,3	143 173,4	3 077,3	-	-	-	3 077,3	
mai	105 507,7	19 256,6	9 213,8	1 485,5	1 271,5	136 735,1	2 193,7	-	850,3	-	3 044,0	
juin	101 633,5	19 162,1	10 525,8	1 486,3	769,3	133 577,0	3 068,1	-	-	-	3 068,1	
juillet	105 303,7	21 794,8	7 769,1	1 592,7	781,0	137 241,3	3 943,6	-	-	-	3 943,6	
août	100 203,7	20 421,6	8 878,7	1 668,1	781,1	131 953,2	3 864,5	-	-	-	3 864,5	
septembre	97 041,4	28 404,6	2 647,3	1 761,8	796,3	130 651,4	4 516,7	-	-	-	4 516,7	
octobre	101 198,0	21 442,5	9 606,6	7 164,8	808,8	140 220,7	3 289,0	-	-	-	3 289,0	
novembre	100 174,6	23 331,6	5 381,8	3 690,1	796,6	133 374,7	3 346,3	-	-	-	3 346,3	
décembre	103 026,8	21 355,6	6 290,5	2 426,5	811,8	133 911,2	3 888,4	-	-	-	3 888,4	
2014 janvier	100 509,1	23 098,8	6 138,2	1 218,2	801,2	131 765,5	3 436,4	701,0	58,8	-	4 196,2	
février	108 667,1	27 556,4	6 211,1	1 174,4	787,1	144 396,1	3 405,4	1 006,3	58,8	-	4 470,5	
mars	105 568,0	31 952,2	6 564,4	1 136,9	790,3	146 011,8	3 485,9	1 060,0	59,1	-	4 605,0	
avril	119 856,4	30 056,0	5 135,6	1 109,1	790,3	156 947,4	4 165,8	1 775,2	55,9	-	5 996,9	
mai	110 697,9	24 903,1	3 905,5	1 020,3	790,3	141 317,1	4 930,6	2 418,8	76,3	-	7 425,7	
juin	107 807,0	24 122,3	5 605,3	1 109,1	769,2	139 412,9	4 982,4	2 069,8	58,7	-	7 110,9	

## 'DEPOTS ET AUTRES RESSOURCES A TERME DES BANQUES COMMERCIALES A FIN DE PERIODE (1)

(en millions de BIF)

Période	Rubriques	Comptes sur livrets	DEPOTS A TERME					BONS DE CAISSE	TOTAL DEPOTS A TERME	DEPOTS A TERME EN DEVISES DES RESIDENTS	TOTAL GENERAL
			1 mois au plus	1 an au plus	2 ans au plus	plus de 2 ans	Total				
2009		25 962,1	46 418,7	47 269,3	104,2	1 730,1	95 522,3	6 945,0	128 429,4	3 499,1	131 928,5
2010		32 216,0	45 081,5	54 989,1	10 713,5	3 623,1	114 407,2	7 253,0	153 876,2	1 852,4	155 728,6
2011		36 116,9	60 894,0	61 308,0	21 032,8	2 547,8	145 782,6	6 270,0	188 169,5	5 072,7	193 242,2
2012		41 738,2	63 584,9	77 255,3	17 690,6	3 804,6	162 335,4	4 627,7	208 701,3	1 474,9	210 176,2
2013		43 568,2	73 372,6	90 386,8	19 743,8	2 986,1	186 489,3	5 968,9	236 026,4	3 888,4	239 914,8
2011 juin		32 572,7	50 146,6	60 660,6	17 260,3	2 684,6	130 752,1	6 020,2	169 345,0	417,7	169 762,7
septembre		32 508,6	61 374,1	60 402,7	19 778,8	2 576,0	144 131,6	6 506,2	183 146,4	4 878,2	188 024,6
décembre		36 116,9	60 894,0	61 308,0	21 032,8	2 547,8	145 782,6	6 270,0	188 169,5	5 072,7	193 242,2
2012 mars		37 515,8	61 994,1	63 065,7	18 129,3	2 205,3	145 394,4	4 444,8	187 355,0	1 020,3	188 375,3
juin		36 563,3	56 454,4	64 023,4	22 030,0	2 722,1	145 229,9	4 081,0	185 874,2	1 056,7	186 930,9
septembre		36 132,6	54 723,1	63 240,1	19 067,8	3 677,7	140 708,7	4 368,3	181 209,6	250,2	181 459,8
décembre		41 738,2	63 584,9	77 255,3	17 690,6	3 804,6	162 335,4	4 627,7	208 701,3	1 474,9	210 176,2
2013 mars		39 920,0	64 971,1	85 617,2	16 872,3	2 453,4	169 914,0	4 673,5	214 507,5	2 059,5	216 567,0
juin		39 528,9	67 315,4	85 376,0	20 196,6	3 097,5	175 985,5	4 833,6	220 348,0	3 068,1	223 416,1
septembre		38 829,0	67 508,4	87 914,6	20 458,1	11 035,4	186 916,5	2 965,8	228 711,3	4 516,7	233 228,0
décembre		43 568,2	73 372,6	90 386,8	19 743,8	2 986,1	186 489,3	5 968,9	236 026,4	3 888,4	239 914,8
2014 mars		44 630,1	76 925,5	90 863,6	17 826,1	18 864,6	204 479,8	5 906,2	255 016,1	4 605,0	259 621,1
juin		44 083,5	65 104,2	92 806,9	17 631,6	19 481,1	195 023,8	6 323,8	245 431,1	7 110,9	252 542,0
2012 juin		36 563,3	56 454,4	64 023,4	22 030,0	2 722,1	145 229,9	4 081,0	185 874,2	1 056,7	186 930,9
juillet		37 137,3	54 331,0	66 943,6	18 258,3	2 891,4	142 424,3	4 222,5	183 784,1	1 058,1	184 842,2
août		36 279,3	47 832,5	70 624,7	18 781,2	5 318,9	142 557,3	4 173,4	183 010,0	571,7	183 581,7
septembre		36 132,6	54 723,1	63 240,1	19 067,8	3 677,7	140 708,7	4 368,3	181 209,6	250,2	181 459,8
octobre		36 291,8	57 252,2	66 369,4	17 868,6	3 986,8	145 477,0	4 256,5	186 025,3	452,8	186 478,1
novembre		37 134,3	58 937,2	76 466,2	18 563,8	3 820,7	157 787,9	4 421,4	199 343,6	461,2	199 804,8
décembre		41 738,2	63 584,9	77 255,3	17 690,6	3 804,6	162 335,4	4 627,7	208 701,3	1 474,9	210 176,2
2013 janvier		38 880,5	65 092,9	80 997,9	19 104,9	3 384,7	168 580,4	4 733,0	212 193,9	1 736,0	213 929,9
février		39 003,2	61 253,9	81 188,9	17 392,4	2 867,1	162 702,3	4 773,2	206 478,7	2 203,5	208 682,2
mars		39 920,0	64 971,1	85 617,2	16 872,3	2 453,4	169 914,0	4 673,5	214 507,5	2 059,5	216 567,0
avril		39 808,3	67 327,5	92 219,8	19 288,4	3 016,9	181 852,6	4 738,0	226 398,9	3 077,3	229 476,2
mai		40 469,1	69 691,0	86 829,6	19 470,1	3 469,7	179 460,4	4 753,2	224 682,7	3 044,0	227 726,7
juin		39 528,9	67 315,4	85 376,0	20 196,6	3 097,5	175 985,5	4 833,6	220 348,0	3 068,1	223 416,1
juillet		38 523,5	62 496,9	84 970,5	19 323,2	5 409,8	172 200,4	4 846,8	215 570,7	3 943,6	219 514,3
août		38 182,2	64 903,4	86 860,5	20 148,4	7 989,6	179 901,9	4 658,1	222 742,2	3 864,5	226 606,7
septembre		38 829,0	67 508,4	87 914,6	20 458,1	11 035,4	186 916,5	2 965,8	228 711,3	4 516,7	233 228,0
octobre		38 723,9	69 089,7	91 154,9	20 394,9	2 672,1	183 311,6	5 060,8	227 096,3	3 289,0	230 385,3
novembre		39 721,2	77 551,4	87 805,3	20 167,6	3 463,1	188 987,4	5 646,1	234 354,7	3 346,3	237 701,0
décembre		43 568,2	73 372,6	90 386,8	19 743,8	2 986,1	186 489,3	5 968,9	236 026,4	3 888,4	239 914,8
2014 janvier		42 769,5	80 408,8	92 763,2	18 467,2	2 551,4	194 190,6	5 865,9	242 826,0	4 196,2	247 022,2
février		42 762,9	78 679,3	92 093,6	18 352,1	16 938,2	206 063,2	5 890,6	254 716,7	4 470,5	259 187,2
mars		44 630,1	76 925,5	90 863,6	17 826,1	18 864,6	204 479,8	5 906,2	255 016,1	4 605,0	259 621,1
avril		43 767,3	73 741,0	97 815,9	18 246,8	19 489,4	209 293,1	5 899,7	258 960,1	5 996,9	264 957,0
mai		44 041,2	73 424,7	93 176,1	14 385,2	18 474,4	199 460,4	6 041,8	249 543,4	7 425,7	256 969,1
juin		44 083,5	65 104,2	92 806,9	17 631,6	19 481,1	195 023,8	6 323,8	245 431,1	7 110,9	252 542,0

(1) : Y compris les dépôts du secteur gouvernemental.



**EVOLUTION DU RISQUE DU SYSTEME FINANCIER**  
(en millions de BIF)

Période	Rubriques	C R E D I T S											TOTAL CREDITS	ENGAGEMENTS PAR SIGNATURE	TOTAL DES RISQUES
		Crédits à court terme						Crédits à moyen terme			Crédits à long terme				
		Mobilisation des créances commerciales	Crédits à l'exportation	Crédits à l'importation après expédition	Crédits de Trésorerie	total	Habitat	Equipement et divers	total	Habitat	Equipement et divers	total			
2009		5 721,7	2 961,4	1 946,3	202 413,3	213 042,7	15 338,8	95 369,2	110 708,0	8 684,9	509,9	9 194,8	332 945,5	52 699,2	385 644,7
2010		6 432,4	11 832,6	1 895,9	256 084,6	276 245,5	25 050,4	118 042,2	143 092,6	12 244,5	1 467,8	13 712,3	433 050,4	72 626,3	505 676,7
2011		10 070,2	12 577,6	1 824,6	368 616,2	393 089,6	29 936,7	126 266,8	156 203,5	16 356,2	9 025,3	25 381,5	574 673,6	70 478,0	645 151,6
2012		8 670,6	10 386,6	2 652,5	405 010,5	426 720,2	32 498,1	151 216,1	183 714,2	16 420,8	21 741,1	38 161,9	648 596,3	68 758,7	717 355,0
2013		27 883,9	6 959,1	3 893,5	395 478,2	434 214,7	27 499,2	182 002,6	209 501,8	19 923,2	35 392,1	55 315,3	699 031,8	86 828,2	785 860,0
2011 juin		7 708,3	10 168,4	2 816,0	316 090,0	336 782,7	28 445,4	133 722,4	162 167,8	13 912,4	4 644,4	18 556,8	517 507,3	53 930,6	571 437,9
septembre		8 829,5	25 504,9	1 452,2	343 184,7	378 971,3	30 484,4	131 755,0	162 239,4	14 330,9	6 001,6	20 332,5	561 543,2	57 754,8	619 298,0
décembre		10 070,2	12 577,6	1 824,6	368 616,2	393 089,6	29 936,7	126 266,8	156 203,5	16 356,2	9 025,3	25 381,5	574 673,6	70 478,0	645 151,6
2012 mars		10 915,0	4 275,4	2 298,4	378 718,1	396 206,9	30 552,4	132 937,2	163 489,6	15 216,3	13 600,2	28 816,5	588 513,0	67 994,0	656 507,0
juin		11 814,7	13 069,5	3 244,8	409 565,5	437 694,5	32 286,1	146 302,5	178 588,6	15 309,8	13 391,6	28 701,4	644 984,5	65 701,9	710 686,4
septembre		12 247,4	23 044,8	2 443,3	409 938,4	447 673,9	32 547,9	144 314,8	176 862,7	15 839,6	15 786,9	31 626,5	656 163,1	75 089,6	731 252,7
décembre		8 670,6	10 386,6	2 652,5	405 010,5	426 720,2	32 498,1	151 216,1	183 714,2	16 420,8	21 741,1	38 161,9	648 596,3	68 758,7	717 355,0
2013 mars		8 387,9	4 756,3	3 363,9	439 561,2	456 069,3	25 974,2	151 275,4	177 249,6	23 163,3	20 180,3	43 343,6	676 662,5	61 326,7	737 989,2
juin		9 775,8	2 280,5	3 173,9	440 392,2	455 622,4	28 097,2	165 588,6	193 685,8	17 596,9	18 410,9	36 007,8	685 316,0	72 301,2	757 617,2
septembre		10 368,3	10 040,7	3 400,7	431 163,8	454 973,5	29 023,8	180 069,5	209 093,3	23 371,6	28 211,8	51 583,4	715 650,2	77 369,2	793 019,4
décembre		27 883,9	6 959,1	3 893,5	395 478,2	434 214,7	27 499,2	182 002,6	209 501,8	19 923,2	35 392,1	55 315,3	699 031,8	86 828,2	785 860,0
2014 mars		29 163,9	3 429,7	2 473,4	410 567,5	445 634,5	27 124,3	176 360,3	203 484,6	20 450,2	33 467,5	53 917,7	703 036,8	87 233,2	790 270,0
juin		29 476,4	8 897,8	2 762,2	418 051,4	459 187,8	27 046,1	177 298,6	204 344,7	24 685,0	43 095,2	67 780,2	731 312,7	84 208,6	815 521,3
2012 juin		11 814,7	13 069,5	3 244,8	409 565,5	437 694,5	32 286,1	146 302,5	178 588,6	15 309,8	13 391,6	28 701,4	644 984,5	65 701,9	710 686,4
juillet		12 418,0	18 130,3	3 102,8	404 729,0	438 380,1	31 725,3	146 301,4	178 026,7	15 381,8	13 600,2	28 982,4	645 389,2	65 090,4	710 479,6
août		12 063,4	29 254,2	2 822,8	407 070,2	451 210,6	32 549,1	146 685,5	179 234,6	15 918,4	15 597,7	31 516,1	661 961,3	75 058,0	737 019,3
septembre		12 247,4	23 044,8	2 443,3	409 938,4	447 673,9	32 547,9	144 314,8	176 862,7	15 839,6	15 786,9	31 626,5	656 163,1	75 089,6	731 252,7
octobre		11 203,2	16 832,5	3 394,8	421 973,3	453 403,8	32 421,1	144 651,0	177 072,1	15 979,8	16 348,1	32 327,9	662 803,8	69 632,4	732 436,2
novembre		10 996,2	11 872,9	2 605,2	427 297,2	452 771,5	33 176,2	144 992,2	178 168,4	16 220,3	16 272,9	32 493,2	663 433,1	65 538,5	728 971,6
décembre		8 670,6	10 386,6	2 652,5	405 010,5	426 720,2	32 498,1	151 216,1	183 714,2	16 420,8	21 741,1	38 161,9	648 596,3	68 758,7	717 355,0
2013 janvier		8 486,1	7 702,5	3 022,8	414 425,8	433 637,2	32 281,7	153 487,5	185 769,2	16 559,8	22 018,7	38 578,5	657 984,9	66 092,8	724 077,7
février		8 362,9	6 931,1	3 183,3	420 157,8	438 635,1	32 004,1	152 340,0	184 344,1	16 745,3	20 504,7	37 250,0	660 229,2	63 604,6	723 833,8
mars		8 397,9	4 756,3	3 363,9	439 561,2	455 663,3	25 974,2	165 588,6	193 685,8	23 163,3	20 180,3	43 343,6	676 662,5	61 326,7	737 989,2
avril		9 901,2	4 460,8	3 380,1	430 968,8	448 710,9	26 478,9	155 026,4	181 505,3	23 321,2	22 599,6	45 920,8	676 137,0	72 004,1	748 141,1
mai		9 649,1	2 951,5	3 297,8	435 395,3	451 293,7	25 524,9	160 319,7	185 844,6	23 398,1	18 648,2	42 046,3	679 184,6	72 300,3	751 574,9
juin		9 775,8	2 280,5	3 173,9	440 392,2	455 622,4	28 097,2	165 588,6	193 685,8	17 596,9	18 410,9	36 007,8	685 316,0	72 301,2	757 617,2
juillet		9 798,5	4 954,0	3 021,5	422 407,8	440 181,8	28 656,8	185 594,6	214 251,4	17 622,5	24 649,9	42 272,4	696 705,6	69 137,4	765 843,0
août		10 186,2	7 259,2	3 298,3	425 545,0	446 288,7	28 811,3	184 959,9	213 771,2	20 067,2	18 835,9	38 903,1	698 963,0	68 175,9	767 138,9
septembre		10 368,3	10 040,7	3 400,7	431 163,8	454 973,5	29 023,8	180 069,5	209 093,3	23 371,6	28 211,8	51 583,4	715 650,2	77 369,2	793 019,4
octobre		10 325,5	8 334,1	2 815,9	424 107,0	445 582,5	26 375,3	183 755,7	210 131,0	20 877,7	32 376,0	53 253,7	708 967,2	72 657,7	781 624,9
novembre		31 152,8	7 732,5	2 608,4	402 182,3	443 676,0	28 276,3	179 282,2	207 558,5	19 805,4	34 175,5	53 980,9	705 215,4	72 528,9	777 744,3
décembre		27 883,9	6 959,1	3 893,5	395 478,2	434 214,7	27 499,2	182 002,6	209 501,8	19 923,2	35 392,1	55 315,3	699 031,8	86 828,2	785 860,0
2014 janvier		24 652,7	4 917,4	2 491,5	404 778,4	436 840,0	27 565,0	184 059,6	211 624,6	19 961,0	34 997,2	54 958,2	703 422,8	81 923,3	785 346,1
février		27 441,5	4 616,0	2 547,5	408 233,9	442 838,9	27 067,7	179 935,0	207 002,7	20 374,4	34 584,1	54 958,2	704 800,1	91 046,7	795 846,8
mars		29 163,9	3 429,7	2 473,4	410 567,5	445 634,5	27 124,3	176 360,3	203 484,6	20 450,2	33 467,5	53 917,7	703 036,8	87 233,2	790 270,0
avril		29 706,8	3 442,8	2 313,6	409 335,9	444 799,1	26 811,0	174 259,9	201 070,9	20 539,8	36 459,4	56 992,2	702 036,8	82 881,7	785 750,9
mai		29 348,1	6 125,6	2 862,7	404 991,8	443 328,2	27 127,4	178 115,8	205 243,2	21 800,5	37 840,0	59 640,5	708 211,9	82 500,5	790 712,4
juin		29 476,4	8 897,8	2 762,2	418 051,4	459 187,8	27 046,1	177 298,6	204 344,7	24 685,0	43 095,2	67 780,2	731 312,7	84 208,6	815 521,3

**VENTILATION DES CREDITS PAR SECTEUR D'ACTIVITE(1)**  
( en millions de BIF)

	Habitat	Autres constructions	Industrie	Commerce	Hotellerie et Tourisme	Agriculture	Artisanat	Petit équipement	Café	Autres produits	Divers(2)	TOTAL
2009	28 132,0	2 356,0	20 850,0	178 108,0	3 762,3	3 607,4	2,7	76 193,1	2 769,5	11 543,9	7 029,7	334 354,6
2010	38 356,8	2 920,9	19 650,6	230 209,1	6 985,2	2 554,8	2,7	96 121,0	11 102,2	14 718,5	10 616,6	433 238,4
2011	47 956,0	2 321,8	32 871,4	322 362,2	11 349,1	1 999,1	2,7	127 908,0	14 769,5	9 197,4	13 464,7	575 304,6
2012	52 420,0	2 288,0	32 871,4	361 388,1	20 206,7	2 416,1	2,7	144 575,0	10 386,6	12 832,3	12 373,8	651 760,7
2013	47 944,1	3 995,1	42 262,7	364 183,3	25 710,4	2 888,0	-	178 112,8	6 959,1	12 859,3	15 384,7	700 299,5
2011 juin	44 673,1	2 058,7	25 101,2	274 623,5	9 996,2	1 821,3	2,7	126 542,9	11 213,1	8 510,6	16 305,7	520 849,0
septembre	47 606,3	2 351,8	23 238,1	299 125,8	10 794,5	2 039,5	2,7	124 917,6	27 565,2	9 844,9	17 022,9	564 509,3
décembre	47 956,0	2 321,8	23 974,1	322 362,2	11 349,1	1 999,1	2,7	127 908,0	14 769,5	9 197,4	13 464,7	575 304,6
2012 mars	49 099,9	2 143,4	28 474,5	343 742,5	11 264,6	2 208,6	2,7	132 310,3	4 349,3	8 451,5	11 069,4	593 116,7
juin	50 739,0	2 911,2	40 810,7	380 962,0	21 768,2	2 815,0	1,3	157 964,0	2 281,3	14 235,3	13 008,9	687 496,9
septembre	51 978,6	2 383,1	33 286,4	367 523,1	11 677,2	2 781,4	3,4	142 079,5	25 039,7	11 575,4	10 171,4	658 496,2
décembre	52 420,0	2 288,0	32 871,4	361 388,1	20 206,7	2 416,1	2,7	144 575,0	10 386,6	12 832,3	12 373,8	651 760,7
2013 mars	54 368,0	2 045,7	38 013,5	384 599,3	21 423,6	2 638,5	2,2	143 503,2	6 420,5	13 432,8	14 010,4	680 457,7
juin	50 739,0	2 911,2	40 810,7	380 962,0	21 768,2	2 815,0	1,3	157 964,0	2 281,3	14 235,3	13 008,9	687 496,9
septembre	51 956,1	3 976,9	38 731,4	374 248,2	29 934,0	4 325,6	-	172 352,2	10 040,6	18 002,1	13 100,9	716 668,0
décembre	47 944,1	3 995,1	42 262,7	364 183,3	25 710,4	2 888,0	-	178 112,8	6 959,1	12 859,3	15 384,7	700 299,5
2014 mars	48 679,6	4 169,7	51 636,6	351 656,0	33 061,5	3 042,3	789,2	180 719,2	3 429,6	17 236,4	9 799,5	704 219,6
juin	50 005,4	5 474,4	54 542,4	349 238,8	32 087,4	2 731,2	712,6	194 806,4	8 897,7	19 502,2	14 368,0	732 366,5
2012 juin	50 248,0	2 884,8	35 829,8	367 475,5	11 982,7	2 235,1	1,9	143 610,6	13 069,5	10 627,6	8 672,5	646 618,0
juillet	49 861,6	2 865,8	30 662,8	364 752,8	12 009,1	2 260,5	1,7	147 467,9	18 130,4	10 369,7	9 646,9	648 029,2
août	51 387,2	2 747,8	37 304,4	358 044,4	12 244,5	2 737,5	3,6	149 434,7	29 254,3	10 159,0	11 645,5	664 962,9
septembre	51 978,6	2 383,1	33 286,4	367 523,1	11 677,2	2 781,4	3,4	142 079,5	25 039,7	11 575,4	10 171,4	658 496,2
octobre	51 823,0	2 392,4	39 892,8	378 130,0	14 008,3	2 847,6	3,2	137 028,0	16 832,5	12 008,6	12 953,2	667 919,6
novembre	52 245,4	2 341,2	41 832,2	370 879,1	14 700,4	2 796,0	2,9	140 997,8	11 872,9	16 432,7	12 175,3	666 275,9
décembre	52 420,0	2 288,0	32 871,4	361 388,1	20 206,7	2 416,1	2,7	144 575,0	10 386,6	12 832,3	12 373,8	651 760,7
2013 février	52 538,5	1 931,2	33 531,7	376 662,2	21 165,1	2 624,8	2,2	144 956,2	6 931,1	11 146,9	13 231,6	664 721,5
mars	54 368,0	2 045,7	38 013,5	384 599,3	21 423,6	2 638,5	2,2	143 503,2	6 420,5	13 432,8	14 010,4	680 457,7
avril	54 865,6	2 439,2	37 278,6	379 287,9	21 372,9	2 767,3	1,8	145 373,2	4 460,7	14 570,7	14 474,5	676 892,4
mai	56 354,4	2 246,4	40 168,7	379 812,9	21 383,5	2 791,9	1,7	151 719,3	2 951,5	15 135,8	8 735,2	681 301,3
juin	50 739,0	2 911,2	40 810,7	380 962,0	21 768,2	2 815,0	1,3	157 964,0	2 281,3	14 235,3	13 008,9	687 496,9
juillet	50 986,0	4 198,1	33 407,4	387 148,9	22 675,7	3 423,7	1,4	164 977,6	4 965,3	12 218,3	13 945,2	697 947,6
août	51 068,0	3 197,1	36 577,0	377 807,5	24 541,1	4 279,8	1,2	167 073,3	7 624,9	14 208,2	13 310,2	699 683,3
septembre	51 956,1	3 976,9	38 731,4	374 248,2	29 934,0	4 325,6	-	172 352,2	10 040,6	18 002,1	13 100,9	716 668,0
octobre	48 653,4	3 800,7	44 262,9	363 908,8	30 169,2	4 534,8	-	176 884,5	8 334,0	15 094,7	14 528,4	710 171,4
novembre	49 303,9	3 867,7	44 975,6	361 374,4	29 922,1	4 476,4	-	174 139,6	8 018,1	15 413,5	17 522,7	709 014,0
décembre	47 944,1	3 995,1	42 262,7	364 183,3	25 710,4	2 888,0	-	178 112,8	6 959,1	12 859,3	15 384,7	700 299,5
2014 janvier	48 140,6	4 345,6	50 039,2	357 988,2	27 406,9	3 042,3	-	178 547,5	4 917,4	17 294,2	11 982,6	703 704,5
février	48 485,6	3 989,0	49 936,6	357 416,6	28 073,5	3 070,7	-	179 911,1	4 616,1	17 296,4	12 526,5	705 322,1
mars	48 679,6	4 169,7	51 636,6	351 656,0	33 061,5	3 042,3	789,2	180 719,2	3 429,6	17 236,4	9 799,5	704 219,6
avril	48 446,8	4 641,8	57 114,5	343 031,4	33 614,6	2 881,0	-	182 840,0	3 442,8	17 350,9	12 710,9	706 851,0
mai	49 503,7	4 941,3	52 051,1	343 776,2	33 701,7	2 805,8	724,3	186 643,6	6 125,5	17 313,7	11 092,0	708 678,9
juin	50 005,4	5 474,4	54 542,4	349 238,8	32 087,4	2 731,2	712,6	194 806,4	8 897,7	19 502,2	14 368,0	732 366,5

(1) : y compris les crédits à l'administration centrale et aux agences gouvernementales

**CREDITS PAR TERME ET PAR ETAT DES CREANCES(1)**  
(en millions de BIF)

	Court terme			Moyen terme			Long terme			Total	
	Créances Courantes	Créances Impayées		Créances Courantes	Créances Impayées		Créances Courantes	Créances Impayées		Créances Courantes	Créances Impayées
2009	172 253,5	38 238,9		110 643,4	3 275,7		9 115,5	827,6		292 012,4	42 342,2
2010	239 504,9	39 076,8		138 300,6	2 546,2		13 708,4	101,5		391 513,9	41 724,5
2011	341 803,8	37 336,7		165 470,1	6 544,4		23 918,5	231,1		531 192,4	44 112,2
2012	375 660,7	41 448,6		181 820,6	13 991,8		37 766,1	1 072,9		595 247,4	56 513,3
2013	368 888,5	51 587,7		204 539,7	18 513,8		55 677,6	1 092,2		629 105,8	71 193,7
2011 juin		36 042,6		172 536,4	2 626,6		16 806,4	226,4		481 953,4	38 895,6
septembre		37 268,2		168 503,6	2 852,1		20 141,2	191,4		524 197,6	40 311,7
décembre		37 336,7		165 470,1	6 544,4		23 918,5	231,1		531 192,4	44 112,2
2012 mars		39 908,9		171 566,4	7 772,6		28 148,7	284,1		545 151,1	47 965,6
juin		38 930,9		183 942,5	7 686,2		28 336,6	380,8		599 620,1	46 997,9
septembre		398 069,5		176 819,7	11 223,7		31 078,3	583,1		605 967,5	52 530,7
décembre		375 660,7		181 820,6	13 991,8		37 766,1	1 072,9		595 247,4	56 513,3
2013 mars		386 816,9		183 549,1	15 072,2		44 059,0	1 328,0		614 425,0	66 032,7
juin		392 023,1		192 071,1	15 989,7		34 722,2	1 291,4		618 816,4	68 680,5
septembre		387 965,2		204 841,8	18 712,6		50 032,6	1 545,9		642 839,6	71 591,8
décembre		368 888,5		204 539,7	18 513,8		55 677,6	1 092,2		629 105,8	71 193,7
2014 mars		370 708,3		198 876,4	19 390,3		53 754,0	2 068,3		623 338,7	80 880,9
juin		375 006,3		199 834,7	22 134,1		65 573,9	2 934,7		640 414,8	90 727,4
2012 juin		387 341,0		183 942,5	7 686,2		28 336,6	380,8		599 620,1	46 997,9
juillet		387 829,7		183 485,4	7 930,3		28 585,6	414,0		599 900,7	48 128,5
août		397 944,0		184 212,0	10 096,5		30 880,8	527,1		613 036,8	51 926,1
septembre		398 069,5		176 819,7	11 223,7		31 078,3	583,1		605 967,5	52 530,7
octobre		408 283,5		177 294,0	11 520,9		31 407,7	716,0		616 985,2	50 934,4
novembre		403 025,1		173 013,4	15 943,9		32 238,0	938,5		608 276,5	57 999,4
décembre		375 660,7		181 820,6	13 991,8		37 766,1	1 072,9		595 247,4	56 513,3
2013 janvier		376 461,6		185 419,5	15 123,4		37 464,3	1 120,1		599 345,4	61 514,3
février		379 052,5		183 151,0	15 751,5		37 753,5	1 129,8		599 957,0	64 764,5
mars		386 816,9		183 549,1	15 072,2		44 059,0	1 328,0		614 425,0	66 032,7
avril		383 779,1		181 342,3	15 685,9		45 220,1	1 587,0		610 341,5	66 550,9
mai		388 185,4		181 505,0	15 423,1		43 584,9	1 353,3		613 275,3	68 026,0
juin		392 023,1		192 071,1	15 989,7		34 722,2	1 291,4		618 816,4	68 680,5
juillet		377 155,1		210 044,3	17 126,0		37 581,9	1 404,0		624 781,3	73 166,3
août		380 085,7		209 616,2	19 521,0		36 364,0	1 683,8		626 065,9	73 617,4
septembre		390 201,8		204 841,8	18 712,6		50 032,6	1 545,9		645 076,2	71 591,8
octobre		380 750,9		205 870,3	19 271,3		51 950,5	1 315,3		638 571,7	71 599,7
novembre		381 853,5		202 867,2	19 246,5		53 487,9	1 316,2		638 208,6	70 805,4
décembre		368 888,5		204 539,7	18 513,8		55 677,6	1 092,2		629 105,8	71 193,7
2014 janvier		369 560,6		208 067,2	19 406,5		53 607,1	1 386,9		631 234,9	72 469,6
février		367 323,2		206 508,2	19 539,9		53 237,1	1 696,6		627 068,5	78 253,6
mars		370 708,3		198 876,4	19 390,3		53 754,0	2 068,3		623 338,7	80 880,9
avril		372 181,4		196 891,8	20 220,6		55 547,8	2 461,4		624 621,0	82 230,0
mai		366 695,2		200 235,1	21 664,2		58 300,0	2 440,1		625 230,3	83 448,6
juin		376 230,5		199 834,7	22 134,1		65 573,9	2 934,7		641 639,1	90 727,4

(1) : y compris les crédits à l'administration centrale et aux agences gouvernementales

**TAUX D'INTERET MOYENS PONDERES DEBITEURS APPLIQUES PAR LES BANQUES**  
**A FIN DE PERIODE (en p.c. par an)**

Période	COURT TERME					MOYEN TERME			LONG TERME			Moyenne générale
	Exportation	Importation	Trésorerie	Autres	Moyenne	Habitat	Equipement et divers	Moyenne	Habitat	Equipement et divers	Moyenne	
2009	15,03	14,49	16,78	16,35	16,70	16,15	16,00	16,01	10,65	17,76	13,08	16,47
2010	14,28	16,80	16,25	16,21	16,24	16,20	15,04	15,16	9,13	16,33	10,17	15,85
2011	14,14	12,27	15,58	15,12	15,49	15,32	14,79	14,85	13,28	14,47	14,79	15,29
2012	15,41	11,76	16,17	15,53	16,08	15,42	14,57	14,65	13,17	15,33	14,92	15,67
2013	14,96	18,86	16,96	15,80	16,87	15,50	14,84	14,89	13,84	15,46	15,27	16,24
2011 juin	15,85	14,24	15,76	16,11	15,77	15,22	14,70	14,79	13,60	16,27	14,01	15,45
septembre	13,75	13,57	15,97	15,86	15,80	15,37	14,77	14,84	13,19	15,02	14,13	15,52
décembre	14,14	12,27	15,58	15,12	15,49	15,32	14,79	14,85	13,28	14,47	14,79	15,29
2012 mars	14,08	11,75	15,58	15,90	15,57	15,32	14,62	14,70	13,28	14,19	13,96	15,30
juin	14,48	11,54	15,68	15,72	15,61	15,27	14,64	14,71	13,14	14,50	14,13	15,35
septembre	15,45	11,48	15,92	15,21	15,82	15,39	14,65	14,72	13,31	14,93	14,51	15,51
décembre	15,41	11,76	16,17	15,53	16,08	15,42	14,57	14,65	13,17	15,33	14,92	15,67
2013 mars	15,84	14,33	16,51	16,72	16,50	15,45	14,64	14,71	13,07	15,61	15,12	16,00
juin	14,30	13,42	16,70	15,77	16,59	16,06	14,60	14,82	13,49	15,62	14,94	16,08
septembre	15,25	13,54	17,07	15,95	16,88	15,41	14,80	14,86	13,22	15,55	15,21	16,24
décembre	14,96	18,86	16,96	15,80	16,87	15,50	14,84	14,89	13,84	15,46	15,27	16,24
2014 mars	15,02	14,07	16,96	15,56	16,82	15,60	14,93	14,97	12,51	15,42	15,25	16,26
juin	15,26	14,13	17,15	16,07	17,01	15,58	15,66	15,66	14,95	16,46	16,38	16,63
2012 juin	14,48	11,54	15,68	15,72	15,61	15,27	14,64	14,71	13,14	14,50	14,13	15,35
juillet	15,58	11,58	15,70	14,71	15,60	15,39	14,63	14,10	13,12	14,46	14,71	15,34
août	15,69	11,64	15,74	15,09	15,66	15,32	14,62	14,69	13,27	14,28	14,05	15,38
septembre	15,45	11,48	15,92	15,21	15,82	15,39	14,65	14,72	13,31	14,93	14,51	15,51
octobre	15,26	12,14	16,00	15,39	15,89	15,43	14,64	14,72	13,25	15,11	14,64	15,57
novembre	15,27	11,45	16,03	15,39	15,93	15,06	14,70	14,73	13,19	15,12	14,62	15,60
décembre	15,41	11,76	16,17	15,53	16,08	15,42	14,57	14,65	13,17	15,33	14,92	15,67
2013 janvier	15,46	18,44	16,68	16,08	16,62	15,40	14,49	14,58	13,16	15,38	14,96	16,02
février	15,57	14,94	16,62	16,11	16,55	15,43	14,55	14,63	13,07	15,57	15,08	16,00
mars	15,84	14,33	16,51	16,72	16,50	15,45	14,64	14,71	13,07	15,61	15,12	16,00
avril	15,94	14,43	16,64	15,37	16,51	16,09	14,47	14,54	13,32	15,56	15,01	16,01
mai	14,72	13,46	16,65	16,02	16,56	15,43	14,63	14,70	13,73	15,79	15,20	16,03
juin	14,30	13,42	16,70	15,77	16,59	16,06	14,60	14,82	13,49	15,62	14,94	16,08
juillet	15,53	13,44	16,79	15,85	16,70	15,55	14,83	14,88	13,86	15,77	15,27	16,12
août	15,28	13,59	16,97	17,00	16,87	15,93	14,82	14,91	13,85	15,76	15,25	16,24
septembre	15,25	13,54	17,07	15,95	16,88	15,41	14,80	14,86	13,22	15,55	15,21	16,24
octobre	15,10	13,43	17,01	15,37	16,85	15,57	14,82	14,87	13,91	15,45	15,16	16,22
novembre	15,06	13,41	16,93	15,40	16,76	15,85	14,83	14,91	12,94	15,65	15,30	16,19
décembre	14,96	18,86	16,96	15,80	16,87	15,50	14,84	14,89	13,84	15,46	15,27	16,24
2014 janvier	14,98	14,10	16,97	15,89	16,86	15,59	14,89	14,94	13,28	15,33	15,18	16,25
février	14,91	14,09	17,00	15,79	16,87	15,61	14,88	14,93	13,65	15,30	15,16	16,26
mars	15,02	14,07	16,96	15,56	16,82	15,60	14,93	14,97	12,51	15,42	15,25	16,26
avril	15,41	14,08	16,99	15,96	16,88	15,56	15,06	15,09	13,11	15,43	15,28	16,34
mai	15,45	15,71	17,24	16,41	17,14	16,01	15,07	15,14	12,63	15,36	15,18	16,51
juin	15,26	14,13	17,15	16,07	17,01	15,58	15,66	15,66	14,95	16,46	16,38	16,63

**TAUX D'INTERET MOYENS PONDERES CREDITEURS APPLIQUES PAR LES BANQUES  
A FIN DE PERIODE (en p.c.par an)**

Période	Rubriques	Dépôts à vue (1)	Comptes sur livrets	DEPOTS A TERME					DEPOTS A PREAVIS					BONS DE CAISSE				Bons d'épargne libre	MOYENNE GENERALE		
				1 mois au plus	1 an au plus	2 ans au plus	plus de 2 ans	Moyenne	1 mois au plus	1 an au plus	2 ans au plus	plus de 2 ans	Moyenne	1 mois au plus	1 an au plus	2 ans au plus	Moyenne				
																				Moyenne	Moyenne
2009		6,55	6,99	7,91	7,90	6,86	11,00	7,90	7,99	7,58	7,99	7,90	7,99	7,90	7,90	9,73	8,62	-	9,40	8,28	7,61
2010		5,20	7,03	8,06	7,49	8,99	7,26	7,83	6,94	6,94	6,94	7,83	6,94	6,94	6,94	9,69	7,44	-	8,68	4,68	7,31
2011		5,99	7,06	7,44	7,88	9,63	7,01	7,92	8,41	8,36	8,36	7,92	8,36	8,36	8,36	10,40	8,22	-	10,20	4,00	7,59
2012		5,95	7,24	9,64	9,83	10,21	7,70	9,77	-	-	-	9,77	-	-	-	11,50	11,12	-	11,17	-	8,75
2013		5,32	7,18	9,87	10,37	10,92	5,44	10,20	-	-	-	10,20	-	-	-	11,50	10,56	-	10,62	-	8,97
2011 juin		5,79	7,09	7,53	7,42	9,37	6,85	7,71	8,28	8,12	6,79	7,71	8,12	7,91	10,22	8,25	-	10,04	4,00	7,39	
septembre		5,67	7,06	7,25	7,57	8,59	6,93	7,68	8,25	8,38	7,37	7,68	8,25	7,37	10,33	8,33	-	10,15	4,00	7,37	
décembre		5,99	7,06	7,44	7,88	9,63	7,01	7,92	8,41	8,36	8,17	7,92	8,41	8,34	10,40	8,22	-	10,20	4,00	7,59	
2012 mars		6,13	7,00	8,32	8,10	9,55	7,35	8,36	8,48	9,19	7,99	8,36	8,48	8,82	9,49	9,20	-	9,30	-	7,91	
juin		5,04	7,33	8,81	8,96	9,68	8,09	8,97	-	-	-	8,09	-	-	11,50	10,95	-	11,10	-	8,09	
septembre		4,78	7,27	9,27	9,33	9,77	7,31	9,33	-	-	-	9,33	-	-	10,12	10,98	-	10,85	-	8,08	
décembre		5,95	7,24	9,64	9,83	10,21	7,70	9,77	-	-	-	9,77	-	-	11,50	11,12	-	11,17	-	8,75	
2013 mars		5,36	7,20	9,73	10,08	10,58	6,48	9,99	-	-	-	9,99	-	-	11,50	10,98	-	11,07	-	8,86	
juin		4,86	7,23	9,70	10,10	11,07	10,83	10,07	-	-	-	10,07	-	-	11,50	10,02	-	10,25	-	8,95	
septembre		4,47	7,21	10,01	10,18	10,71	8,60	10,12	-	-	-	10,12	-	-	11,50	10,77	-	10,84	-	8,94	
décembre		5,32	7,18	9,87	10,37	10,92	5,44	10,20	-	-	-	10,20	-	-	11,50	10,56	-	10,62	-	8,97	
2014 mars		5,10	7,29	9,89	10,15	11,01	5,51	10,09	-	-	-	10,09	-	-	11,50	10,54	-	10,60	-	8,85	
juin		5,55	7,37	9,64	10,28	11,29	5,90	10,08	-	-	-	10,08	-	-	11,50	10,45	-	10,50	-	9,04	
2012 juin		5,04	7,33	8,81	8,96	9,68	8,09	8,97	-	-	-	8,97	-	-	11,50	10,95	-	11,10	-	8,09	
juillet		4,97	7,28	8,91	9,12	9,59	7,79	9,08	-	-	-	9,08	-	-	11,50	10,95	-	11,10	-	8,10	
août		4,77	7,26	9,08	9,27	9,76	7,31	9,24	-	-	-	9,24	-	-	11,50	10,95	-	11,10	-	8,08	
septembre		4,78	7,27	9,27	9,33	9,77	7,31	9,33	-	-	-	9,33	-	-	10,12	10,98	-	10,85	-	8,08	
octobre		4,94	7,29	9,41	9,51	9,88	7,45	9,48	-	-	-	9,48	-	-	10,12	11,07	-	10,92	-	8,29	
novembre		5,08	7,28	9,46	9,84	10,04	7,69	9,69	-	-	-	9,69	-	-	10,12	11,08	-	10,93	-	8,51	
décembre		5,95	7,24	9,64	9,83	10,21	7,70	9,77	-	-	-	9,77	-	-	11,50	11,12	-	11,17	-	8,75	
2013 janvier		4,98	7,24	9,73	9,77	10,11	7,60	9,78	-	-	-	9,78	-	-	11,50	11,12	-	11,17	-	8,63	
février		5,07	7,21	9,71	9,84	10,06	6,72	9,79	-	-	-	9,79	-	-	11,50	11,03	-	11,08	-	8,66	
mars		5,36	7,20	9,73	10,08	10,58	6,48	9,99	-	-	-	9,99	-	-	11,50	10,98	-	11,07	-	8,86	
avril		5,00	7,25	9,60	10,29	10,80	9,16	10,08	-	-	-	10,08	-	-	11,50	9,66	-	9,94	-	8,92	
mai		4,92	7,21	9,89	10,00	10,76	9,96	10,04	-	-	-	10,04	-	-	11,32	9,70	-	10,00	-	8,87	
juin		4,86	7,23	9,70	10,10	11,07	10,83	10,07	-	-	-	10,07	-	-	11,50	10,02	-	10,25	-	8,95	
juillet		4,09	7,23	9,74	10,27	10,82	8,03	10,11	-	-	-	10,11	-	-	11,50	10,52	-	10,70	-	8,70	
août		4,44	7,44	9,58	10,33	11,17	10,15	10,15	-	-	-	10,15	-	-	11,50	10,52	-	10,70	-	8,95	
septembre		4,47	7,21	10,01	10,18	10,71	8,60	10,12	-	-	-	10,12	-	-	11,50	10,77	-	10,84	-	8,94	
octobre		4,44	7,43	10,04	10,31	10,71	5,37	10,23	-	-	-	10,23	-	-	11,50	10,73	-	10,80	-	8,94	
novembre		5,41	7,18	10,04	10,18	10,85	5,38	10,16	-	-	-	10,16	-	-	9,42	10,74	-	10,62	-	8,99	
décembre		5,32	7,18	9,87	10,37	10,92	5,44	10,20	-	-	-	10,20	-	-	11,50	10,56	-	10,62	-	8,97	
2014 janvier		5,35	7,31	10,06	10,33	10,96	5,41	10,24	-	-	-	10,24	-	-	11,50	10,51	-	10,56	-	9,08	
février		5,19	7,43	9,95	10,39	11,14	5,55	10,24	-	-	-	10,24	-	-	11,50	10,70	-	10,74	-	9,12	
mars		5,10	7,29	9,89	10,15	11,01	5,51	10,09	-	-	-	10,09	-	-	11,50	10,54	-	10,60	-	8,95	
avril		5,17	7,37	10,03	10,31	11,08	5,53	10,25	-	-	-	10,25	-	-	11,50	10,66	-	10,70	-	9,06	
mai		5,34	7,36	9,63	10,23	11,37	5,60	10,06	-	-	-	10,06	-	-	11,50	10,77	-	10,81	-	8,95	
juin		5,55	7,37	9,64	10,28	11,29	5,90	10,08	-	-	-	10,08	-	-	11,50	10,45	-	10,50	-	9,04	

(1) : Tous les dépôts à vue n'étant pas rémunérés, le taux moyen est calculé sur la base des seuls dépôts rémunérés.

## ACTIVITES DE LA CHAMBRE DE COMPENSATION (1)

Rubriques Période	Nombre d'opérations	Montant global (en milliers de BIF)
2009	275 443	1 468 973 167
2010	297 811	1 871 784 849
2011	311 195	2 235 551 604
2012	301 868	2 543 460 959
2013	312 293	2 887 238 918
2011 2ème Trim.	79 487	603 514 593
3ème Trim.	77 570	483 825 107
4ème Trim.	79 610	613 671 212
2012 1er Trim.	76 437	612 274 186
2ème Trim.	76 224	653 234 296
3ème Trim.	68 621	555 783 455
4ème Trim.	80 586	722 169 022
2013 1er Trim.	73 758	675 768 306
2ème Trim.	75 805	676 146 016
3ème Trim.	77 180	721 153 091
4ème Trim.	83 708	795 395 440
2014 1er Trim.	77 894	722 401 900
2ème Trim.	82 288	792 252 229
2012 juin	25 649	222 425 157
juillet	19 378	125 212 130
août	26 109	228 092 349
septembre	23 134	202 478 976
octobre	26 847	244 483 413
novembre	26 257	241 799 829
décembre	27 482	235 885 780
2013 janvier	25 023	236 263 114
février	22 785	218 717 290
mars	25 950	220 787 902
avril	26 388	241 020 051
mai	25 351	222 206 743
juin	24 066	212 919 222
juillet	27 755	240 254 564
août	25 359	267 979 305
septembre	25 908	231 695 287
octobre	27 697	280 366 907
novembre	25 865	247 937 815
décembre	30 146	267 090 718
2014 janvier	26 403	251 785 578
février	24 209	216 648 848
mars	27 282	253 967 474
avril	27 521	292 994 527
mai	27 185	229 247 264
juin	27 582	270 010 438

(1) Participant à la chambre de compensation:

- la B.R.B.
- les Banques commerciales
- l'Administration des postes.

**TAUX D'INTERET MOYENS PONDERES SUR ENCOURS DES TITRES PUBLICS A FIN DE PERIODE ( en p.c)**

Rubriques Période	BONS DU TRESOR			OBLIGATIONS DU TRESOR	
	Bons du Trésor à 13 semaines	Bons du Trésor à 26 semaines	Bons du Trésor à 52 semaines	Obligations du Trésor à 2 ans au plus	Obligations du Trésor à 5 ans et plus
2009	4,24	8,00	8,10	-	9,00
2010	8,27	9,09	8,88	-	9,00
2011	10,87	10,38	8,48	-	9,00
2012	11,03	12,63	12,33	-	9,00
2013	9,44	10,53	13,25	15,91	9,00
2011 juin	9,01	8,31	8,45	-	9,00
septembre	10,27	9,59	8,54	-	9,00
décembre	10,87	10,38	8,48	-	9,00
2012 mars	11,05	11,06	10,49	-	9,00
juin	11,74	11,63	11,82	-	9,00
septembre	11,75	12,29	12,11	-	9,00
décembre	11,03	12,63	12,33	-	9,00
2013 mars	11,36	12,75	13,25	13,75	9,00
juin	8,68	12,35	13,68	13,75	9,00
septembre	7,27	11,41	13,52	15,91	9,00
décembre	9,44	10,53	13,25	15,91	9,00
2014 mars	7,57	9,85	11,89	15,91	9,00
juin	8,35	8,92	11,12	15,47	9,00
2012 juin	11,74	11,63	11,82	-	9,00
juillet	11,86	11,86	12,00	-	9,00
août	12,29	12,34	12,17	-	9,00
septembre	11,75	12,29	12,11	-	9,00
octobre	11,54	12,20	12,11	-	9,00
novembre	10,91	12,35	12,19	-	9,00
décembre	11,03	12,63	12,33	-	9,00
2013 Janvier	11,44	12,83	12,66	13,75	9,00
février	11,50	12,76	13,19	13,75	9,00
mars	11,36	12,75	13,25	13,75	9,00
avril	9,67	12,79	13,41	13,75	9,00
mai	8,92	12,66	13,66	13,75	9,00
juin	8,68	12,35	13,68	13,75	9,00
juillet	8,28	12,01	13,70	15,91	9,00
août	7,19	11,66	13,60	15,91	9,00
septembre	7,27	11,41	13,52	15,91	9,00
octobre	8,47	10,98	13,40	15,91	9,00
novembre	8,84	10,65	13,36	15,91	9,00
décembre	9,44	10,53	13,25	15,91	9,00
2014 Janvier	9,15	10,42	13,02	15,91	9,00
février	10,63	9,98	12,37	15,91	9,00
mars	7,57	9,85	11,89	15,91	9,00
avril	8,36	9,48	11,84	15,47	9,00
mai	8,40	9,14	11,27	15,47	9,00
juin	8,35	8,92	11,12	15,47	9,00

## TAUX D'INTERET SUR LES OPERATIONS DE REFINANCEMENT

Période	Taux d'intérêt d'apport normal de liquidité	Taux d'intérêt de facilité de prêt marginal
2009	-	10,00
2010	-	11,25
2011	13,33	14,34
2012	-	13,77
2013	-	12,50
2011 juin	8,60	10,62
septembre	11,10	12,95
décembre	13,33	14,34
2012 mars	-	14,25
juin	13,86	15,04
septembre	12,59	14,79
décembre	-	13,77
2013 mars	-	11,99
juin	-	9,68
septembre	-	10,72
décembre	-	12,50
2014 mars	-	10,52
juin	-	10,95
2012 juin	13,86	15,04
juillet	13,90	16,24
août	13,13	15,35
septembre	12,59	14,79
octobre	12,25	13,59
novembre	12,54	14,13
décembre	-	13,77
2013 Janvier	-	14,77
février	11,25	13,44
mars	-	11,99
avril	-	12,47
mai	-	11,74
juin	-	9,68
juillet	-	9,98
août	-	10,36
septembre	-	10,72
octobre	-	11,45
novembre	-	13,00
décembre	-	12,50
2014 Janvier	-	10,52
février	-	10,25
mars	-	10,52
avril	-	12,03
mai	-	10,40
juin	-	10,95

-La facilité de prêt marginal s'octroie au dernier taux d'apport de liquidité majoré d'un point de pourcentage à partir de juillet 2006

-La facilité de prêt marginal s'octroie au taux moyen pondéré des opérations interbancaires en BIF du mois précédent, majoré de 3 points à partir d'avril 2009

-La facilité de prêt marginal s'octroie au taux moyen pondéré des bons du trésor à 13 semaines majoré de 3 points à partir du 12 septembre 2011



### **3. FINANCES ET DETTE PUBLIQUES**



RECETTES ET DONNS (en millions de BIF)															
RECETTES FISCALES															
Période	Impôts sur les revenus				Impôts sur le patrimoine	Impôts sur le commerce intérieur				Impôts sur le commerce extérieur				Autres recettes fiscales	TOTAL
	Sociétés	Personnes physiques	Autres impôts	Total		Tva et Taxe sur les transactions	Taxe de cons. sur carburant et sur le tabac	Taxe de cons. sur la bière&sucre	Total	Taxe à l'im-portation	Taxe à l'ex-portation	Autres taxes	Total		
2009	40 302,5	32 359,7	7 921,9	80 584,1	2 306,7	9 467,4	41 605,0	147 524,2	27 863,0	1 456,1	1,6	29 320,7	29 287,6	289 023,3	
2010	56 763,6	55 324,5	2 270,6	114 358,7	-	13 797,4	47 577,9	195 129,5	37 770,5	216,8	4 153,6	37 140,9	16 458,3	363 087,5	
2011	98 409,4	83 730,4	935,1	183 074,9	-	288 856,2	93 506,9	408 017,4	68 891,0	270,6	8 107,4	77 269,0	31 645,8	700 007,1	
2012	82 531,0	72 882,8	495,3	155 909,1	-	201 428,7	7 024,5	276 706,5	43 723,2	166,8	5 931,9	49 821,9	9 441,3	491 878,8	
2013	92 446,2	53 108,5	460,2	146 014,9	-	211 002,1	7 069,9	305 631,7	42 439,4	775,0	7 719,9	50 934,2	21 958,7	524 539,5	
2011 2ème Trim.	7 597,3	12 880,2	174,4	20 651,8	-	40 324,1	4 594,8	57 735,9	11 994,1	25,1	1 023,7	13 042,9	15 504,0	106 934,5	
3ème Trim.	6 668,1	12 560,7	163,0	19 391,9	-	49 553,5	4 579,7	68 722,9	12 481,1	54,8	1 578,5	14 114,3	375,5	102 604,6	
4ème Trim.	20 646,2	13 703,9	74,4	34 424,4	-	48 227,5	11 338,8	63 684,4	13 353,8	67,9	1 229,0	14 650,8	387,6	113 147,3	
2012 1er Trim.	41 039,6	18 459,6	62,1	59 561,2	-	47 863,5	3 065,2	63 354,0	11 279,0	40,0	1 355,5	12 674,5	1 884,7	137 474,4	
2ème Trim.	9 474,8	17 220,0	63,5	26 758,2	-	48 674,7	1 324,6	63 350,7	10 612,9	7,0	1 153,1	11 773,0	1 222,1	103 104,0	
3ème Trim.	8 059,9	16 189,5	34,8	24 284,2	-	54 361,7	22 977,1	78 758,3	10 923,8	1,4	1 366,1	12 291,3	2 608,9	117 942,7	
4ème Trim.	23 956,6	21 013,8	335,0	45 305,4	-	50 528,9	1 215,2	71 243,5	10 907,5	118,4	2 057,2	13 083,1	3 725,7	133 357,7	
2013 1er Trim.	34 560,0	15 159,4	184,6	49 904,1	-	46 975,1	1 063,6	68 857,9	9 060,1	120,8	1 488,3	10 669,2	4 410,5	133 841,7	
2ème Trim.	21 219,7	11 230,1	123,3	32 573,2	-	50 397,1	1 100,3	72 626,0	10 652,2	145,0	1 411,9	12 210,1	3 960,3	121 369,6	
3ème Trim.	20 055,7	10 655,5	81,1	30 762,3	-	60 702,3	3 055,4	88 140,1	11 680,3	367,1	3 201,5	15 248,9	6 108,3	140 259,6	
4ème Trim.	16 640,7	16 063,4	71,2	32 775,3	-	52 927,6	1 850,7	76 007,7	11 043,8	144,2	1 618,1	12 806,0	7 479,7	129 068,6	
2014 1er Trim.	8 833,7	17 943,3	298,7	27 075,7	-	53 751,4	3 534,3	79 020,1	10 578,6	52,2	1 693,1	12 324,0	7 473,3	125 893,0	
2er Trim.	18 948,2	12 979,5	99,5	32 027,2	-	57 777,3	3 646,0	83 082,5	9 482,7	56,3	1 465,6	11 004,6	7 025,3	133 139,6	
2012 Juin	1 620,8	5 158,2	15,3	6 794,2	-	17 156,4	468,6	21 924,1	3 764,2	0,7	356,9	4 121,8	368,2	33 208,4	
Juillet	3 170,4	6 246,7	17,8	9 434,8	-	16 934,7	367,9	24 573,9	3 830,6	0,5	413,0	4 244,0	463,5	38 716,3	
Août	2 395,4	4 541,5	9,7	6 946,6	-	18 509,3	433,0	27 152,1	3 792,4	1,0	496,4	4 289,8	837,6	39 226,1	
Septembre	2 494,2	5 401,4	7,3	7 902,8	-	18 917,7	618,6	27 032,3	3 300,8	-	456,7	3 757,5	1 307,8	40 000,4	
Octobre	18 301,0	7 988,7	4,2	26 293,9	-	17 192,9	299,5	24 460,8	4 000,3	1,0	490,4	4 491,7	1 460,4	56 706,9	
Novembre	2 460,6	6 666,9	83,2	9 210,6	-	16 482,2	501,6	23 375,2	3 339,4	1,4	1 009,7	4 350,6	1 274,2	38 210,5	
Décembre	3 195,0	6 358,2	247,7	9 800,9	-	16 853,9	414,1	23 407,5	3 567,8	116,0	557,1	4 240,9	991,1	38 440,3	
2013 Janvier	16 085,2	7 020,9	22,2	23 128,3	-	17 710,0	374,4	25 968,7	3 147,3	39,7	558,3	3 745,3	1 494,0	54 336,3	
Février	1 049,4	3 954,8	16,4	5 020,6	-	15 992,2	284,0	22 718,0	2 836,1	32,7	493,0	3 361,7	1 310,8	32 411,0	
Mars	17 425,4	4 183,8	146,0	21 755,3	-	13 272,9	405,2	20 171,2	3 076,8	48,4	437,0	3 562,2	1 605,7	47 094,4	
Avril	2 820,7	3 875,3	32,1	6 728,1	-	16 316,8	224,6	23 171,5	3 277,4	53,2	469,6	3 800,2	1 197,8	35 441,3	
Mai	2 009,7	3 880,2	62,7	5 952,6	-	15 373,6	547,1	22 381,5	3 564,8	48,6	464,2	4 077,5	1 647,1	34 058,8	
Juin	16 389,4	3 474,6	28,5	19 892,5	-	18 706,6	328,6	26 529,3	3 813,0	41,3	478,1	4 332,4	1 115,3	51 869,5	
Juillet	1 980,9	3 481,8	18,6	5 481,3	-	18 794,5	493,9	27 750,0	3 970,3	237,7	2 127,6	6 335,6	1 788,0	41 354,9	
Août	2 688,2	3 549,1	32,1	6 269,4	-	22 971,6	6 031,0	30 892,3	3 603,0	78,8	625,7	4 307,5	2 374,2	43 843,4	
Septembre	15 356,6	6 244,6	30,4	19 011,6	-	18 936,2	671,8	29 497,8	4 107,1	50,6	29 448,2	4 605,8	1 946,1	55 061,3	
Octobre	1 829,0	3 801,7	29,9	5 660,6	-	18 896,7	201,0	26 175,8	3 262,7	53,7	26 473,1	3 789,5	2 847,3	39 026,4	
Novembre	2 093,5	5 531,7	18,8	7 644,0	-	16 432,1	417,7	24 625,0	3 955,2	57,6	593,5	4 606,4	2 151,1	39 026,4	
Décembre	12 718,2	6 730,9	22,5	19 470,7	-	17 598,8	1 232,0	25 206,9	3 825,9	32,8	551,4	4 410,1	2 481,4	51 569,0	
2014 Janvier	3 799,9	5 618,6	159,8	9 578,3	-	19 519,7	1 258,3	8 749,8	3 854,7	24,2	587,0	4 466,0	2 412,1	45 984,2	
Février	1 191,4	4 483,9	59,3	5 734,6	-	17 173,8	6 171,6	24 959,9	3 302,3	2,1	461,3	3 765,7	2 123,9	36 584,1	
Mars	3 842,4	7 840,8	79,6	11 762,8	-	1 162,5	6 311,9	24 532,3	3 421,6	25,9	644,8	4 092,3	2 937,3	43 324,7	
Avril	4 860,6	4 828,6	30,8	9 720,0	-	1 350,3	27 196,8	3 956,5	3 956,5	31,9	396,2	4 384,6	2 080,9	43 382,3	
Mai	2 206,3	3 457,2	27,5	5 691,0	-	1 056,2	7 429,9	28 466,9	1 464,0	8,3	488,7	1 961,0	1 677,2	37 976,1	
Juin	11 881,3	4 693,7	41,2	16 616,2	-	18 504,4	1 239,5	27 238,8	4 062,2	16,1	580,7	4 659,0	3 267,2	51 781,2	

Sources: BRB et Ministère des Finances et de la Planification du développement Economiques

RECETTES ET DONS (en millions de BIF)							III.1
Période	RECETTES NON FISCALES ET DONS (en millions de BIF)						III.1.2
	Recettes non fiscales			Dons			TOTAL
	Dividendes	Autres recettes	Total	Dons courants	Dons en capital	Total	
2009	6 393,9	14 492,5	20 886,4	45 884,3	17 996,9	63 881,2	84 767,6
2010	4 231,8	25 733,4	29 965,2	67 473,5	65 365,3	132 838,8	162 804,0
2011	18 311,3	13 872,7	32 184,0	121 144,4	83 218,3	204 362,7	236 546,7
2012	14 686,8	20 192,9	34 879,7	74 684,9	80 264,6	154 949,5	189 829,2
2013	16 124,1	21 638,4	37 762,5	118 849,5	155 812,5	274 662,0	312 424,5
2011 2ème Trim.	7 709,4	3 723,2	11 432,6	11 699,4	18 598,9	30 298,3	41 731,0
3ème Trim.	6 390,4	3 863,6	10 254,0	9 109,1	11 622,7	20 731,8	30 985,8
4ème Trim.	3 521,1	3 413,0	6 934,2	68 919,4	27 822,2	96 741,6	103 675,7
2012 1er Trim.	2 368,0	5 487,4	7 855,3	46 649,7	9 046,3	55 696,0	63 551,3
2ème Trim.	7 245,0	5 048,3	12 293,3	12 339,8	17 633,0	29 972,8	42 266,1
3ème Trim.	918,5	5 712,1	6 630,6	15 695,4	30 368,1	46 063,5	52 694,2
4ème Trim.	4 155,3	3 945,1	8 100,4	-	23 217,2	23 217,2	31 317,6
2013 1er Trim.	2 228,6	4 722,8	6 951,5	42 118,8	11 398,5	53 517,3	60 468,7
2ème Trim.	1 387,9	6 851,7	8 239,5	36 728,1	28 397,0	65 125,1	73 364,6
3ème Trim.	5 939,7	4 947,4	10 887,1	-	49 457,4	49 457,4	60 344,5
4ème Trim.	6 567,9	5 116,5	11 684,5	40 002,6	66 559,7	106 562,3	118 246,8
2014 1er Trim.	6 963,0	9 198,6	16 161,6	6 280,0	41 186,0	47 466,0	63 627,6
2ème Trim.	375,9	26 383,2	26 759,1	0,0	53 527,4	53 527,4	80 286,5
2012 Juin	6 400,9	1 899,8	8 300,7	-	4 091,0	4 091,0	12 391,6
Juillet	307,8	2 779,7	3 087,5	-	3 626,8	3 626,8	6 714,3
Août	349,8	1 672,3	2 022,2	-	5 479,3	5 479,3	7 501,4
Septembre	260,9	1 260,0	1 520,9	15 695,4	21 262,1	36 957,5	38 478,4
Octobre	3 497,1	1 279,8	4 776,9	-	5 852,1	5 852,1	10 628,9
Novembre	365,3	1 333,9	1 699,3	-	6 102,5	6 102,5	7 801,8
Décembre	292,9	1 331,4	1 624,3	-	11 262,6	11 262,6	12 886,9
2013 janvier	1 456,6	1 355,3	2 812,0	-	1 606,5	1 606,5	4 418,4
Février	258,6	2 058,6	2 317,2	42 118,8	4 930,9	47 049,6	49 366,8
Mars	513,4	1 308,9	1 822,3	-	4 861,2	4 861,2	6 683,5
Avril	430,5	3 118,1	3 548,6	-	11 910,2	11 910,2	15 458,8
Mai	605,0	2 407,5	3 012,4	36 728,1	4 275,3	41 003,4	44 015,8
Juin	352,4	1 326,1	1 678,5	-	12 211,5	12 211,5	13 890,0
Juillet	2 897,0	1 538,2	4 435,2	-	22 806,2	22 806,2	27 241,4
Août	1 740,7	2 008,3	3 749,0	-	11 193,4	11 193,4	14 942,4
Septembre	1 302,0	1 400,8	2 702,9	-	15 457,8	15 457,8	18 160,7
Octobre	1 740,7	1 821,0	3 561,8	-	13 867,4	13 867,4	17 429,2
Novembre	1 740,7	1 708,6	3 449,3	64,8	29 203,7	29 268,5	32 717,8
Décembre	3 086,5	1 586,9	4 673,4	39 937,8	23 488,6	63 426,4	68 099,8
2014 janvier	4 329,5	2 208,8	6 538,3	6 280,0	1 574,9	7 854,9	14 393,1
Février	2 633,5	3 401,9	6 035,4	-	16 535,7	16 535,7	22 571,1
Mars	-	3 587,9	3 587,9	-	23 075,4	23 075,4	26 663,3
Avril	-	20 078,2	20 078,2	-	8 598,4	8 598,4	28 676,6
Mai	345,9	2 727,6	3 073,5	-	15 324,1	15 324,1	18 397,6
Juin	30,0	3 577,4	3 607,4	-	29 604,9	29 604,9	33 212,3

Sources: BRB et Ministère des Finances et de la Planification du Développement Economique

**DEPENSES**  
(en millions de BIF)

Période	DEPENSES COURANTES							TOTAL	DEPENSES EN CAPITAL	TOTAL GENERAL	
	Dépenses sur biens et services			Subventions et transferts	Paiements d'intérêts						Dépenses sur fonds spéciaux
	Salaires	Achats de biens et autres services	Total		Dette extérieure	Dette intérieure	Total				
2009	179 769,5	104 186,1	283 955,6	115 536,3	8 620,0	17 593,4	26 213,4	8 717,1	434 422,4	105 149,6	539 572,0
2010	220 809,4	94 380,0	315 189,4	124 368,9	13 892,6	14 749,0	28 641,6	10 847,5	479 047,4	143 052,1	622 099,5
2011	273 008,4	97 939,6	370 948,0	139 973,9	11 084,9	21 374,0	32 459,0	10 676,1	554 057,0	214 905,4	768 962,4
2012	282 162,4	103 762,8	385 925,2	163 199,3	10 635,9	19 772,8	30 408,8	12 446,9	591 980,3	233 502,3	825 482,6
2013	295 659,5	118 067,4	413 726,9	225 486,3	4 948,8	24 789,0	29 737,8	20 777,2	689 728,2	263 297,4	953 025,7
2011 2ème Trim.	70 751,0	20 182,1	90 933,0	38 132,7	4 855,5	5 229,3	10 084,9	3 548,8	142 699,4	50 055,5	192 754,9
3ème Trim.	73 305,1	28 376,4	101 681,5	16 833,7	3 122,9	2 704,1	5 827,0	4 043,8	128 385,8	50 608,3	178 994,1
4ème Trim.	67 381,0	24 812,7	92 193,7	57 241,1	1 613,9	7 255,9	8 869,8	-	158 304,5	75 540,4	233 844,9
2012 1er Trim.	66 909,8	27 674,3	94 584,0	36 825,2	2 963,0	2 953,0	5 916,0	2 701,1	140 026,4	26 204,7	166 231,1
2ème Trim.	66 822,7	21 765,5	88 588,2	42 707,6	2 152,6	7 736,4	9 888,9	3 798,0	144 982,8	47 696,7	192 679,5
3ème Trim.	72 203,1	29 495,9	101 698,9	44 195,3	3 235,4	4 630,3	7 865,7	3 336,0	157 095,9	63 891,6	220 987,5
4ème Trim.	76 226,8	24 827,2	101 054,0	39 471,2	2 285,0	4 453,2	6 738,2	2 611,8	149 875,2	95 709,3	245 584,5
2013 1er Trim.	69 070,6	28 660,0	97 730,5	38 513,3	1 317,3	6 108,4	7 425,7	3 416,0	147 085,5	36 369,2	183 454,7
2ème Trim.	76 308,4	32 102,8	108 411,2	54 025,4	1 220,2	8 751,7	9 971,9	4 428,9	176 837,4	52 692,9	229 530,4
3ème Trim.	73 426,1	30 840,5	104 266,6	50 972,4	1 035,4	6 475,3	7 510,7	7 034,3	169 784,0	81 706,3	251 490,3
4ème Trim.	76 854,4	26 464,1	103 318,5	81 975,3	1 375,9	3 453,6	4 829,5	5 898,0	196 021,4	92 529,0	288 550,3
2014 1er Trim.	72 422,0	35 300,7	107 722,7	70 905,3	2 265,4	7 041,4	9 306,8	4 197,9	192 132,6	90 009,0	282 141,6
2ème Trim.	56 534,8	18 231,2	74 766,0	32 835,2	1 353,6	5 980,0	7 333,6	2 889,6	117 824,4	55 673,8	173 498,2
2012 Juin	22 046,6	8 150,4	30 197,0	11 705,8	307,9	1 788,5	2 096,4	1 306,8	45 306,1	8 779,3	54 085,4
Juillet	25 190,2	15 619,4	40 809,6	12 491,2	658,8	1 069,2	1 728,0	1 294,2	56 323,1	20 946,7	77 269,8
Août	24 246,1	7 852,8	32 098,9	11 005,7	1 438,1	2 040,1	3 478,3	1 044,7	47 627,5	14 773,0	62 400,5
Septembre	22 766,8	6 023,6	28 790,4	20 698,4	1 138,4	1 520,9	2 659,4	997,1	53 145,3	28 171,8	81 317,2
Octobre	24 314,7	4 121,5	28 436,2	18 574,8	639,0	2 618,2	3 257,1	1 280,9	51 549,1	19 731,6	71 280,7
Novembre	26 659,1	11 072,8	37 731,9	11 119,1	1 317,0	917,5	2 234,5	781,3	51 866,8	55 137,3	107 004,0
Décembre	25 253,1	9 632,9	34 885,9	9 777,3	329,0	917,5	1 246,5	549,6	46 459,3	20 840,4	67 299,8
2013 janvier	22 125,6	9 040,6	31 166,2	6 212,3	374,2	1 599,0	1 973,2	1 503,5	40 855,1	5 304,0	46 159,2
Février	21 975,6	11 283,5	33 259,1	19 543,7	715,5	1 622,5	2 338,0	1 220,6	56 361,4	13 308,5	69 669,9
Mars	24 969,3	8 335,9	33 305,2	12 757,3	227,5	2 887,0	3 114,5	691,9	49 869,0	17 756,7	67 625,7
Avril	26 805,8	14 541,3	41 347,1	30 011,7	507,2	6 997,6	7 504,9	1 634,2	80 497,9	22 327,8	102 825,6
Mai	24 517,2	12 684,1	37 201,3	11 469,1	360,7	183,2	543,8	1 900,5	51 114,7	10 556,4	61 671,1
Juin	24 985,4	4 877,4	29 862,8	12 544,6	352,3	1 570,9	1 923,2	894,3	45 224,9	19 808,7	65 033,6
Juillet	24 355,7	14 096,4	38 452,1	21 698,5	108,3	2 134,4	2 242,8	2 557,4	64 950,8	33 002,8	97 953,6
Août	24 592,5	8 803,4	33 395,9	16 862,0	507,5	2 554,8	3 062,3	2 833,8	56 154,0	22 123,8	78 277,9
Septembre	24 477,9	7 940,7	32 418,6	12 411,8	419,6	1 786,0	2 205,6	1 643,1	48 679,1	26 579,7	75 258,8
Octobre	24 861,2	7 618,2	32 479,4	15 698,4	590,7	1 668,8	2 259,5	1 380,6	51 818,0	19 358,2	71 176,2
Novembre	26 213,0	9 667,5	35 880,5	14 855,5	145,0	697,6	842,6	3 584,0	55 162,6	41 743,4	96 906,0
Décembre	25 780,2	9 178,4	34 958,6	51 421,4	640,2	1 087,2	1 727,4	933,4	89 040,8	31 427,4	120 468,1
2014 janvier	23 366,0	9 850,2	33 216,2	8 185,2	414,6	1 275,5	1 690,1	1 849,0	44 940,5	14 515,3	59 455,8
Février	22 689,0	13 177,4	35 866,4	32 676,4	762,6	3 141,9	3 904,5	1 086,3	73 533,7	40 272,4	113 806,0
Mars	26 367,0	12 273,0	38 640,0	30 043,7	1 088,2	2 624,0	3 712,2	1 262,6	73 658,5	35 221,3	108 879,8
Avril	24 341,0	8 892,8	33 233,8	16 569,0	839,1	2 554,3	3 393,4	1 046,1	54 242,3	24 948,7	79 190,9
Mai	32 193,8	9 338,4	41 532,2	16 266,2	514,5	3 425,7	3 940,2	1 843,5	63 582,1	30 725,2	94 307,3
Juin	14 637,9	9 158,4	23 796,3	10 545,1	0,0	1 263,9	1 263,9	1 417,5	37 022,7	35 311,8	72 334,6

Sources: BRB et Ministère des Finances et de la Planification du Développement Economique

OPERATIONS FINANCIERES CONSOLIDEES DE L'ETAT (en millions de BIF)							III.3
Période	RECETTES ET DONNS			DEPENSES			III.3.1
	Recettes	Dons	Total	Dépenses courantes	Dépenses en capital	Total	SOLDE GLOBAL BASE DROITS CONSTATES
2009	309 780,9	103 578,0	413 358,9	434 422,4	105 149,6	539 572,0	-126 213,1
2010	393 170,0	238 073,1	631 243,1	491 942,1	181 595,4	673 537,6	-42 294,5
2011	474 526,7	204 362,7	678 889,4	554 057,0	214 905,4	768 962,4	-90 073,0
2012	550 780,0	154 949,5	705 729,5	591 980,3	233 502,3	825 482,6	-119 753,1
2013	566 995,8	274 662,0	841 657,8	689 728,2	263 297,5	953 025,7	-111 367,9
2011 2ème Trim.	118 526,0	30 298,3	148 824,4	142 699,4	50 055,5	192 754,9	-43 930,5
3ème Trim.	113 266,8	20 731,8	133 998,7	128 385,8	50 608,3	178 994,1	-44 995,4
4ème Trim.	120 378,0	96 741,6	217 119,6	158 304,5	75 540,4	233 844,9	-16 725,3
2012 1er Trim	147 278,3	55 696,0	202 974,2	140 026,4	26 204,7	166 231,1	36 743,2
2ème Trim	124 690,7	29 972,8	154 663,4	144 982,8	47 696,7	192 679,5	-38 016,1
3ème Trim	133 494,3	46 063,5	179 557,8	157 095,9	63 891,6	220 987,5	-41 429,7
4ème Trim	145 316,8	23 217,2	168 534,0	149 875,2	95 709,3	245 584,5	-77 050,5
2013 1er Trim	142 594,6	53 517,3	196 111,9	147 085,5	36 369,2	183 454,7	12 657,1
2ème Trim	129 992,6	65 125,0	195 117,7	176 837,4	52 692,9	229 530,3	-34 412,7
3ème Trim	153 229,9	49 457,4	202 687,4	169 784,0	81 706,3	251 490,3	-48 802,9
4ème Trim	141 178,7	106 562,3	247 740,9	196 021,3	92 529,0	288 550,4	-40 809,4
2014 1er Trim	142 054,7	47 466,0	189 520,7	192 132,6	90 008,9	282 141,5	-92 620,8
2ème Trim	159 898,7	53 527,3	213 426,1	154 847,0	90 985,7	245 832,7	-32 406,6
2012 Juin	41 537,4	4 091,0	45 628,4	45 306,1	8 779,3	54 085,4	-8 457,0
Juillet	50 521,5	3 626,8	54 148,3	56 323,1	20 946,7	77 269,8	-23 121,5
Août	41 353,3	5 479,3	46 832,5	47 627,5	14 773,0	62 400,5	-15 568,0
Septembre	41 619,5	36 957,5	78 577,0	53 145,3	28 171,8	81 317,2	-2 740,2
Octobre	62 502,6	5 852,1	68 354,7	51 549,1	19 731,6	71 280,7	-2 926,0
Novembre	41 382,4	6 102,5	47 484,9	51 866,8	55 137,3	107 004,0	-59 519,1
Décembre	41 431,8	11 262,6	52 694,4	46 459,3	20 840,4	67 299,8	-14 605,3
2013 Janvier	57 216,1	1 606,5	58 822,6	40 855,1	5 304,0	46 159,2	12 663,4
Février	34 914,5	47 049,6	81 964,1	56 361,4	13 308,5	69 669,9	12 294,3
Mars	50 464,0	4 861,2	55 325,2	49 869,0	17 756,7	67 625,7	-12 300,5
Avril	39 125,5	11 910,2	51 035,6	80 497,9	22 327,8	102 825,6	-51 790,0
Mai	37 222,1	41 003,4	78 225,4	51 114,7	10 556,4	61 671,1	16 554,3
Juin	53 645,1	12 211,5	65 856,6	45 224,8	19 808,7	65 033,6	823,0
Juillet	46 023,9	22 806,2	68 830,1	64 950,8	33 002,8	97 953,6	-29 123,5
Août	48 603,5	11 193,4	59 797,0	56 154,0	22 123,8	78 277,8	-18 480,9
Septembre	58 602,5	15 457,8	74 060,3	48 679,1	26 579,7	75 258,8	-1 198,5
Octobre	42 209,6	13 867,4	56 077,0	51 818,0	19 358,2	71 176,2	-15 099,2
Novembre	42 497,5	29 268,5	71 766,0	55 162,6	41 743,4	96 906,1	-25 140,1
Décembre	56 471,6	63 426,4	119 898,0	89 040,7	31 427,4	120 468,1	-570,1
2014 Janvier	52 522,5	7 854,9	60 377,4	44 940,5	14 515,3	59 455,7	921,7
Février	42 619,5	16 535,7	59 155,2	73 533,7	40 272,4	113 806,0	-54 650,8
Mars	46 912,7	23 075,4	69 988,1	73 658,5	35 221,3	108 879,8	-38 891,7
Avril	63 460,6	8 598,4	72 058,9	54 242,2	24 948,7	79 190,9	-7 132,0
Mai	41 049,6	15 324,1	56 373,7	63 582,0	30 725,2	94 307,2	-37 933,5
Juin	55 388,6	29 604,9	84 993,5	37 022,8	35 311,8	72 334,6	12 658,9

Sources: BRB et Ministère des Finances et de la Planificaton du Développement Economique

Note: Jusqu'en 2009, le solde concerne la base "droits constatés".

De 2010 à aujourd'hui, le solde concerne la base "engagements".

**OPERATIONS FINANCIERES CONSOLIDEES DE L'ETAT**  
(en millions de BIF)

III.3

Période	FINANCEMENT EXTERIEUR NET		FINANCEMENT INTERIEUR										Total	Erreurs et omissions	TOTAL		
			Secteur bancaire					Secteur non bancaire								Total	
			B.R.B.	Banques commerciales	C.C.P.	Total	Etablissements financiers	bons et obligations du Trésor	Autres		Total						
									Prêts nets	Variation d'arrièreés en dépenses							
2009	77 608,4	70 283,6	8 239,5	81 182,9	2 659,8	81 182,9	-	-	-	-	-7 200,0	11 812,6	11 812,6	4 612,6	85 795,5	-37 190,8	126 213,1
2010	89 758,8	-7 761,3	37 845,4	33 485,0	3 400,9	33 485,0	-	-	-	-	6 166,7	-	-	6 166,7	39 651,7	-87 116,0	42 294,5
2011	54 036,2	82 745,9	-26 160,2	144,2	56 729,9	18 369,9	-	-	-	-	18 369,9	-	-	-	36 509,2	-60 502,4	90 073,0
2012	99 814,0	51 339,5	-36 506,1	13 029,5	-1 803,9	13 029,5	-	-	-	-	21 028,6	-	-	-	34 058,1	-14 119,0	119 753,1
2013	4 510,5	3 378,9	40 494,0	46 531,4	2 658,5	46 531,4	-833,8	-	-	-	12 158,8	11 644,80	49 644,80	60 969,8	107 501,2	-644,0	111 367,7
2011 2ème Trim.	17 721,1	16 791,9	2 982,1	23 153,0	3 369,0	23 153,0	-	-	-	-	2 025,3	-12 864,6	-10 839,3	12 313,7	13 895,7	13 895,7	43 930,5
3ème Trim.	9 286,4	30 012,1	-11 352,9	13 756,6	-4 902,6	13 756,6	-	-	-	-	14 256,5	35 723,9	49 980,4	63 737,0	-28 028,0	44 995,4	44 995,4
4ème Trim.	19 800,6	78 308,6	-25 263,8	56 901,4	3 856,6	56 901,4	-	-	-	-	3 160,0	3 178,9	6 338,9	63 240,3	-66 315,5	16 725,3	16 725,3
2012 1er Trim.	4 644,0	-52 661,3	-28 874,8	-83 747,6	-2 211,5	-83 747,6	-	-	-	-	-526,7	41 762,3	41 235,6	-42 512,0	-1 124,8	-36 743,2	38 016,1
2ème Trim.	7 210,8	14 441,9	10 236,0	29 455,5	4 777,6	29 455,5	-	-	-	-	11 320,0	1 029,2	12 349,2	12 349,2	-10 999,5	1 124,8	38 016,1
3ème Trim.	25 527,3	3 115,9	-30 318,8	-31 572,9	-4 370,0	-31 572,9	-	-	-	-	12 785,9	54 978,0	67 763,9	36 191,0	-20 288,6	41 429,7	41 429,7
4ème Trim.	62 431,9	86 443,0	12 451,5	98 894,5	-2 550,6	98 894,5	-	-	-	-	-2 550,6	-30 630,4	-33 181,0	65 713,5	-51 094,9	77 050,5	77 050,5
2013 1er Trim.	2 842,7	-14 881,4	-18 669,5	-33 907,4	-356,5	-33 907,4	-506,8	-	-	-	-1 392,9	11 644,8	11 644,8	9 745,1	-24 162,3	8 662,6	-12 657,0
2ème Trim. (p)	981,7	9 341,2	21 520,5	32 737,4	1 875,7	32 737,4	-327,0	-	-	-	9 968,9	-	-	9 641,9	42 379,3	-8 948,4	34 431,6
3ème Trim. (p)	1 980,4	33 118,3	-	25 965,3	-	25 965,3	-	-	-	-	-2 424,8	-	-	-2 424,8	23 540,5	-23 281,9	48 802,8
4ème Trim. (p)	-1 294,3	16 072,1	4 524,7	21 736,1	1 139,30	21 736,1	-	-	-	-	6 007,6	-	-	44 007,6	65 743,7	-23 640,1	40 809,3
2014 1er Trim.	31 174,2	10 529,0	1 216,7	10 286,2	-	10 286,2	-	-	-	-	3 346,0	-	-	3 346,0	13 632,2	47 814,4	92 620,8
2ème Trim.	26 296,5	31 739,4	35 691,5	69 139,2	1 708,3	69 139,2	0,0	0,0	0,0	0,0	6 421,0	-	-	6 421,0	75 560,2	-1 182,3	100 674,4
2012 Juin	-267,3	20 205,0	-4 200,3	20 247,4	4 242,7	20 247,4	-	-	-	-	2 320,0	-	-	-10 858,1	9 389,3	-665,0	8 457,0
Juillet	11 860,3	16 097,4	-15 278,2	-95,2	-1 771,4	-95,2	-	-	-	-	-2 123,3	-13 178,1	-13 178,1	18 541,4	17 589,2	-6 328,0	23 121,5
Août	3 190,4	25 462,0	11 366,4	651,7	-2 476,9	651,7	-	-	-	-	3 709,2	15 593,3	19 302,5	19 302,5	19 954,2	-7 576,6	15 568,0
Septembre	10 476,6	-25 083,0	-6 087,2	-31 272,4	-121,7	-31 272,4	-	-	-	-	11 200,0	18 720,0	29 920,0	-1 352,4	18 720,0	-6 384,0	2 740,2
Octobre	5 006,4	25 917,1	-18 145,6	7 771,5	-	7 771,5	-	-	-	-	8 500,0	5 105,3	13 605,3	21 376,8	-23 457,3	2 926,0	2 926,0
Novembre	47 494,0	20 888,4	15 490,6	36 379,0	-	36 379,0	-	-	-	-	-8 450,6	-7 158,9	-15 609,5	20 769,5	-8 744,3	59 519,1	59 519,1
Décembre	9 931,5	39 637,5	15 106,5	54 744,0	-	54 744,0	-	-	-	-	-2 600,0	-28 576,8	-31 176,8	23 567,2	-18 893,3	14 605,3	14 605,3
2013 Janvier	9 14,4	-37 969,0	699,3	-40 397,6	-3 127,9	-40 397,6	-506,8	-	-	-	-3 246,8	11 644,8	7 891,2	-32 506,4	18 928,6	-12 663,4	-12 663,4
Février	1 174,1	-16 322,2	5 737,7	-71,4	-71,4	-10 655,9	-	-	-	-	-2 546,1	-	-	-2 546,1	-13 202,0	-266,3	-12 294,3
Mars	754,2	39 409,8	-25 106,5	17 146,1	2 842,8	17 146,1	-	-	-	-	4 400,0	-	-	4 400,0	21 546,1	-9 999,7	12 300,6
Avril	-716,7	25 462,0	11 366,4	38 704,1	1 875,7	38 704,1	-	-	-	-	3 610,0	-	-	3 610,0	39 065,1	13 441,6	51 790,0
Mai	1 812,1	-23 927,1	20 921,4	-3 005,7	-	-3 005,7	-	-	-	-	4 296,8	-	-	4 296,8	1 291,1	-19 657,5	-16 554,3
Juin	-113,7	7 806,3	-10 767,3	-2 961,0	-	-2 961,0	-327,0	-	-	-	5 311,1	-	-	4 984,1	2 023,1	-2 732,5	-823,1
Juillet	1 810,9	37 492,5	39 200,7	1 708,2	-	1 708,2	-	-	-	-	1 914,0	-	-	1 914,0	3 622,2	23 690,4	29 123,5
Août	380,1	34 410,6	-3 050,0	31 360,6	-	31 360,6	-	-	-	-	-238,8	-	-	-238,8	31 121,8	-13 021,1	18 480,8
Septembre	-210,6	-4 071,1	-3 032,4	-7 103,5	-	-7 103,5	-	-	-	-	-4 100,0	-	-	-4 100,0	-11 203,5	12 612,6	1 198,5
Octobre	-345,6	9 318,4	20 089,7	29 408,1	-	29 408,1	-	-	-	-	7 075,0	-	-	7 075,0	36 483,1	-21 038,3	15 099,2
Novembre	-677,6	25 211,1	-4 119,6	22 230,8	1 139,3	22 230,8	-	-	-	-	-242,1	-	-	-242,1	21 988,7	3 828,9	25 140,0
Décembre	-271,1	-18 457,4	-11 445,4	-29 902,8	-	-29 902,8	-	-	-	-	-825,3	-	-	37 174,7	7 271,9	-6 430,7	570,1
2014 Janvier	11 387,0	-18 612,9	8 417,5	-13 363,2	-3 167,8	-13 363,2	-	-	-	-	-3 000,0	-	-	-3 000,0	-16 363,2	4 054,6	-921,6
Février	16 378,9	3 282,1	-4 296,8	674,7	1 689,4	674,7	-	-	-	-	2 062,1	-	-	2 062,1	2 736,8	35 535,1	54 650,8
Mars	3 408,3	25 859,8	-2 904,0	22 974,7	18,9	22 974,7	-	-	-	-	4 283,9	-	-	4 283,9	27 258,6	8 224,7	38 891,6
Avril	6 509,3	42 892,3	45 489,8	45 489,8	-	45 489,8	-	-	-	-	75,0	-	-	75,0	45 564,8	-44 942,1	7 132,0
Mai	2 714,3	21 712,3	-7 707,9	14 004,4	-	14 004,4	-	-	-	-	12 070,6	-	-	12 070,6	26 075,0	9 144,2	37 933,6
Juin	2 090,3	14 940,6	-3 869,4	11 071,2	-	11 071,2	-	-	-	-	-3 154,7	-	-	-3 154,7	7 916,5	-22 665,7	-12 658,9

Sources: BRB et Ministère des finances et de la Planification du développement Economique  
Note: Jusqu'en 2009, le financement concerne le solde base droits constatés  
De 2010 à aujourd'hui, le financement concerne le solde base engagements

Période	SECTEUR BANCAIRE											TOTAL GENERAL			
	DETTE PUBLIQUE INTERIEURE (en millions de dirhams)														
	B R B														
	BANQUES DE DEPOTS														
Avances ordinaires	Avances ordinaires consolidées	Avances BEI	Autres créances	obligations, et bons du Trésor	Credit spécial	Créances réechelonées	Total	obligations et bons du Trésor	Autres Créances	Total	C.C.P.	TOTAL	ETABLISSEMENTS FINANCIERS	AUTRES ORGANISMES	TOTAL GENERAL
													bons et obligations du Trésor	bons du Trésor et autres créances	
2009	95 224,0	65 897,4	4 651,7	49 849,2	34 711,8	-	250 334,1	65 361,0	-	65 361,0	10 497,9	326 193,0	833,8	39 019,3	366 046,1
2010	19 134,2	-	-	-	-	88 925,0	253 130,1	106 886,8	-	106 886,8	13 898,8	373 975,7	833,8	52 293,1	427 102,6
2011	86 260,6	-	-	-	-	94 325,0	410 028,9	84 484,4	-	84 484,4	14 043,0	420 546,3	833,8	92 102,4	513 482,5
2012	155 251,9	-	-	-	-	117 037,4	396 574,3	109 019,9	-	109 019,9	15 264,4	474 313,7	833,8	128 886,0	604 033,5
2013	-	-	-	-	-	107 284,3	396 574,3	109 019,9	-	109 019,9	16 783,6	522 377,8	-	73 905,6	596 283,4
2011 2ème Trim.	24 462,8	-	-	-	-	74 325,0	242 069,9	117 440,9	-	117 440,9	15 089,0	374 599,8	833,8	35 783,2	411 216,8
3ème Trim.	29 256,3	-	-	-	-	74 325,0	245 939,0	106 984,4	-	106 984,4	10 186,4	363 109,8	833,8	85 763,5	449 707,1
4ème Trim.	86 260,6	-	-	-	-	94 325,0	322 018,9	84 484,4	-	84 484,4	14 043,0	420 546,3	833,8	92 102,4	513 482,5
2012 1er Trim.	41 361,2	-	-	-	-	94 325,0	276 195,1	72 751,1	-	72 751,1	11 947,6	360 777,7	833,8	83 883,2	445 494,7
2ème Trim.	49 375,0	-	-	-	-	94 325,0	283 284,5	63 101,1	-	63 101,1	11 947,6	362 994,7	833,8	96 232,4	460 060,9
3ème Trim.	51 763,2	-	-	-	-	108 925,0	299 656,5	38 166,8	-	38 166,8	12 391,1	350 062,4	833,8	163 996,3	514 892,5
4ème Trim.	155 251,9	-	-	-	-	117 037,4	410 028,0	49 024,3	-	49 024,3	15 264,4	477 016,9	833,8	128 886,0	606 738,7
2013 1er Trim.	-	-	-	-	-	112 857,9	404 920,6	47 334,4	-	47 334,4	14 907,9	471 147,3	327,0	60 353,9	531 828,2
2ème Trim.	-	-	-	-	-	108 677,6	399 816,4	70 934,6	-	70 934,6	17 430,8	489 476,6	327,0	70 322,8	560 126,4
3ème Trim.	-	-	-	-	-	107 284,3	397 498,7	104 499,4	-	104 499,4	21 844,2	524 424,8	-	67 898,0	592 322,8
4ème Trim.	-	-	-	-	-	107 284,3	396 574,3	109 019,9	-	109 019,9	16 783,6	522 377,8	-	73 905,6	596 283,4
2014 1er Trim.	8 513,0	-	-	-	-	107 284,3	404 471,0	108 771,9	-	108 771,9	17 922,9	531 166,8	-	72 187,1	603 352,9
2ème Trim.	39 309,6	-	-	-	-	107 284,3	434 035,2	134 209,1	-	134 209,1	16 463,4	586 004,3	0,0	86 242,5	672 246,8
3ème Trim.	49 375,0	-	-	-	-	94 325,0	283 284,5	63 101,1	-	63 101,1	16 609,1	362 994,7	833,8	96 232,4	460 060,9
4ème Trim.	53 695,7	-	-	-	-	108 925,0	301 897,1	52 484,4	-	52 484,4	14 837,7	369 219,2	833,8	114 773,8	484 826,8
2015 1er Trim.	65 092,0	-	-	-	-	108 925,0	312 985,3	44 735,2	-	44 735,2	12 360,8	370 081,3	833,8	134 076,3	504 991,4
2ème Trim.	78 836,5	-	-	-	-	108 925,0	299 656,5	38 166,8	-	38 166,8	12 239,1	350 062,4	833,8	163 996,3	514 892,5
3ème Trim.	104 206,5	-	-	-	-	108 925,0	326 113,5	34 235,2	-	34 235,2	12 511,2	372 859,9	833,8	177 601,7	551 295,4
4ème Trim.	155 251,9	-	-	-	-	117 037,4	351 175,4	35 864,9	-	35 864,9	13 450,2	400 490,5	833,8	160 742,8	562 067,1
2016 1er Trim.	-	-	-	-	-	115 644,1	408 323,6	53 026,6	-	53 026,6	12 136,5	476 365,3	327,0	87 067,4	563 759,7
2ème Trim.	-	-	-	-	-	114 250,8	406 622,1	50 864,0	-	50 864,0	12 065,1	473 596,9	327,0	55 953,9	529 879,8
3ème Trim.	-	-	-	-	-	112 857,9	404 920,6	47 334,4	-	47 334,4	14 907,9	471 147,3	327,0	60 353,9	531 828,2
4ème Trim.	11 186,0	-	-	-	-	111 464,2	414 405,3	42 558,4	-	42 558,4	16 783,6	477 584,6	327,0	60 714,9	538 026,5
2017 1er Trim.	-	-	-	-	-	110 070,9	291 446,9	68 342,0	-	68 342,0	15 592,6	486 802,6	327,0	65 011,7	552 141,3
2ème Trim.	-	-	-	-	-	108 677,6	291 138,8	70 934,6	-	70 934,6	17 430,8	489 476,6	327,0	70 322,8	560 126,4
3ème Trim.	-	-	-	-	-	107 284,3	290 830,7	100 965,3	-	100 965,3	16 818,0	516 479,8	833,8	72 236,8	588 716,6
4ème Trim.	-	-	-	-	-	107 284,3	290 830,7	96 477,7	-	96 477,7	23 976,4	477 016,9	833,8	92 102,4	569 283,4
2018 1er Trim.	6 525,5	-	-	-	-	107 284,3	290 214,4	104 499,4	-	104 499,4	21 844,2	524 424,8	-	67 898,0	592 322,8
2ème Trim.	20 947,4	-	-	-	-	107 284,3	289 906,3	107 312,8	-	107 312,8	16 870,9	529 621,0	-	74 973,0	604 594,0
3ème Trim.	-	-	-	-	-	107 284,3	289 906,3	107 312,8	-	107 312,8	16 870,9	529 621,0	-	74 973,0	604 594,0
4ème Trim.	-	-	-	-	-	107 284,3	289 906,3	107 312,8	-	107 312,8	16 870,9	529 621,0	-	74 973,0	604 594,0
2019 1er Trim.	-	-	-	-	-	107 284,3	289 906,3	107 312,8	-	107 312,8	16 870,9	529 621,0	-	74 973,0	604 594,0
2ème Trim.	-	-	-	-	-	107 284,3	289 906,3	107 312,8	-	107 312,8	16 870,9	529 621,0	-	74 973,0	604 594,0
3ème Trim.	-	-	-	-	-	107 284,3	289 906,3	107 312,8	-	107 312,8	16 870,9	529 621,0	-	74 973,0	604 594,0
4ème Trim.	-	-	-	-	-	107 284,3	289 906,3	107 312,8	-	107 312,8	16 870,9	529 621,0	-	74 973,0	604 594,0
2020 1er Trim.	-	-	-	-	-	107 284,3	289 906,3	107 312,8	-	107 312,8	16 870,9	529 621,0	-	74 973,0	604 594,0
2ème Trim.	-	-	-	-	-	107 284,3	289 906,3	107 312,8	-	107 312,8	16 870,9	529 621,0	-	74 973,0	604 594,0
3ème Trim.	-	-	-	-	-	107 284,3	289 906,3	107 312,8	-	107 312,8	16 870,9	529 621,0	-	74 973,0	604 594,0
4ème Trim.	-	-	-	-	-	107 284,3	289 906,3	107 312,8	-	107 312,8	16 870,9	529 621,0	-	74 973,0	604 594,0

Source: BRB



**OPERATIONS DE LA DETTE PUBLIQUE EXTERIEURE**  
(en millions de BIF)

	Encours début de période	Tirages	Rééva- luation	Amortis- sements	Intérêts payés	Encours à fin de période
2009	1 567 958,6	30 154,0	57 307,4	1 094 028,2	8 648,8	561 392,0
2010	561 392,0	59 320,2	-13 057,5	112 971,6	2 069,0	494 683,4
2011	494 683,4	37 221,7	46 767,7	93 591,8	2 846,6	485 081,1
2012	485 081,1	64 156,8	65 967,9	7 524,4	3 514,8	607 681,4
2013	607 681,4	13 860,5	2 120,0	7 954,3	4 359,2	615 707,7
2011 1er Trim.	494 683,5	6 404,9	13 658,3	89 017,5	1 138,8	425 729,0
2ème Trim.	425 729,0	8 554,1	6 394,0	1 297,8	367,8	439 379,4
3ème Trim.	439 379,4	13 607,5	-3 781,8	1 620,0	920,0	447 585,1
4ème Trim.	447 585,1	8 655,3	30 497,1	1 656,5	420,0	485 081,1
2012 1er Trim.	485 081,1	3 752,6	18 506,1	965,6	685,5	506 374,2
2ème Trim.	506 374,2	7 791,8	-987,4	966,8	389,4	512 211,8
3ème Trim.	512 211,8	10 922,2	24 772,1	1 811,9	922,2	546 094,2
4ème Trim.	546 094,1	41 690,2	23 677,0	3 780,0	1 517,7	607 681,4
2013 1er Trim.	607 681,4	4 257,3	7 814,9	1 121,6	1 034,1	618 632,0
2ème Trim.	618 632,0	3 323,5	-11 805,4	2 351,8	899,3	607 798,3
3ème Trim.	607 798,3	3 471,0	1 693,4	1 344,5	1 082,1	611 618,3
4ème Trim.	611 618,3	2 808,6	4 417,1	3 136,4	1 343,7	615 707,6
2014 1er Trim.	615 707,6	33 591,4	14 528,0	1 392,1	1 182,8	662 434,9
2ème Trim.	662 434,9	8 758,4	(821,6)	2 552,3	1 098,0	667 819,4
2012 Juin	508 948,7	171,5	3 530,4	438,8	18,5	512 211,8
Juillet	512 211,8	8 832,0	10 143,5	542,7	332,1	530 644,7
Août	530 644,7	551,1	7 551,4	832,8	92,9	537 914,3
Septembre	537 914,3	1 539,1	7 077,1	436,4	497,2	546 094,1
Octobre	546 094,1	2 850,5	5 917,8	1 181,2	842,2	553 681,2
Novembre	553 681,2	38 366,2	2 101,6	1 046,9	492,3	593 102,0
Décembre	593 102,0	473,5	15 657,8	1 551,9	183,1	607 681,4
2013 Janvier	607 681,4	1 755,0	12 169,8	547,6	412,5	621 058,6
Février	621 058,6	1 203,8	23 816,1	29,8	59,3	646 048,8
Mars	646 048,8	1 298,5	-28 171,0	544,2	562,3	618 632,0
Avril	618 632,0	1 159,6	-4 253,7	1 876,4	446,2	613 661,5
Mai	613 661,5	1 812,1	-9 853,3	-	71,7	605 620,3
Juin	605 620,3	351,8	2 301,6	475,4	381,4	607 798,3
Juillet	607 798,3	2 530,7	1 857,0	513,0	335,4	611 673,0
Août	611 673,0	334,4	-1 382,4	24,6	295,1	610 600,4
Septembre	610 600,4	605,9	1 218,8	806,8	451,7	611 618,3
Octobre	611 618,3	1 644,5	4 926,9	1 981,9	764,7	616 207,8
Novembre	616 207,8	204,8	-3 765,5	677,6	516,9	611 969,5
Décembre	611 969,5	959,4	3 255,7	476,9	62,2	615 707,6
2014 Janvier	615 707,6	12 146,4	9 644,8	488,5	328,1	637 010,3
Février	637 010,3	17 206,9	2 650,7	73,8	143,2	656 794,1
Mars	656 794,1	4 238,2	2 232,6	829,9	711,5	662 434,9
Avril	662 434,9	4 464,3	-7 217,7	2 041,8	583,4	657 639,7
Mai	657 639,7	2 203,8	6 673,4	510,5	514,5	666 006,4
juin	666 006,4	2 090,3	-277,3	0,0	0,0	667 819,4

Sources: BRB et Ministère des Finances et de la Planification du Développement Economique

Période	MULTILATERAUX										BILATERAUX						TOTAL GENERAL
	AID	BAD	B.E.I.-U.E.	FAD	O.P.E.P	AUTRES	TOTAL	FRANCE (A.F.D.)	ABU DHABI	AUTRICHE	JAPON	KOWEIT	ARABIE SAOUDITE	TOTAL	AUTRES		
																ENCOURS DE LA DETTE PUBLIQUE EXTERIEURE PAR CREANCIER (en millions de Bif)	
2009	230 884,7	7 056,9	50 665,0	21 089,3	26 444,7	64 672,4	400 812,9	84 679,2	2 344,1	-	23 304,1	20 582,1	21 906,7	152 816,1	7 763,0	561 392,0	
2010	195 931,7	6 850,0	45 916,3	26 964,0	39 214,7	85 288,8	400 145,5	2 775,7	2 446,4	-	25 140,5	29 567,5	26 965,1	86 895,2	7 642,7	494 683,4	
2011	232 989,9	1 235,6	-	33 051,8	48 221,3	89 289,6	414 788,2	1 494,8	2 535,8	-	-	31 289,6	29 576,7	29 576,7	5 396,0	485 081,1	
2012	270 877,8	1 207,6	-	39 941,9	62 905,6	117 263,9	492 196,8	-	2 683,6	-	-	35 572,2	34 333,3	72 594,2	42 890,4	607 681,4	
2013	269 775,9	1 216,6	-	40 500,2	65 990,9	120 577,3	498 061,0	-	2 591,3	-	-	35 214,5	34 070,1	71 875,9	44 371,6	614 308,6	
2011 1er Trim.	206 263,1	1 156,3	-	30 528,3	36 399,6	85 288,4	359 635,8	2 949,3	2 319,5	-	-	28 442,3	27 436,8	61 147,9	4 945,5	439 379,4	
2ème Trim.	213 907,2	1 175,6	-	31 621,4	37 241,2	88 761,9	372 707,3	2 546,2	2 349,6	-	-	28 994,8	27 816,1	61 706,7	4 965,4	439 379,4	
3ème Trim.	217 165,8	1 161,3	-	31 064,0	41 707,1	91 166,0	382 264,2	2 217,6	2 384,0	-	-	29 381,6	26 275,3	60 258,6	5 062,3	447 585,1	
4ème Trim.	232 989,9	1 235,6	-	33 051,8	48 221,3	99 289,6	414 788,2	1 494,8	2 535,8	-	-	31 289,6	29 576,7	64 896,9	5 396,0	485 081,1	
2012 1er Trim.	238 366,9	1 282,6	-	34 355,1	48 843,5	80 593,6	433 027,6	1 563,7	2 643,8	-	-	32 310,9	31 206,6	67 725,0	5 621,6	506 374,2	
2ème Trim.	243 642,8	1 104,6	-	36 603,6	53 169,9	103 756,5	438 277,4	1 498,5	2 587,1	-	-	33 278,0	30 894,2	68 257,8	5 676,6	512 211,8	
3ème Trim.	257 777,4	1 163,3	-	38 502,6	59 618,9	113 000,9	470 063,2	778,1	2 801,9	-	-	33 848,2	32 705,2	70 133,4	5 897,6	546 094,1	
4ème Trim.	270 877,8	1 207,6	-	39 941,9	62 905,6	117 263,9	492 196,8	-	2 683,6	-	-	35 572,2	34 333,3	72 594,2	42 890,4	607 681,4	
2013 1er Trim.	271 633,8	1 219,4	-	40 596,6	66 358,0	120 178,5	499 986,3	-	2 813,2	-	-	35 898,3	34 725,5	73 437,0	45 208,7	618 632,0	
2ème Trim.	266 357,7	1 195,7	-	40 063,5	64 695,7	118 243,0	490 555,6	-	2 767,4	-	-	35 605,7	34 838,2	73 211,3	44 031,4	607 798,3	
3ème Trim.	267 094,3	1 202,4	-	40 444,1	67 090,3	119 134,8	494 965,9	-	2 765,1	-	-	35 428,2	34 385,9	72 579,2	44 073,3	611 618,3	
4ème Trim.	269 775,9	1 216,6	-	40 500,2	65 990,9	120 577,3	498 061,0	-	2 591,3	-	-	35 214,5	34 070,1	71 875,9	44 371,6	614 308,6	
2014 1er Trim.	271 827,0	1 227,4	-	40 812,1	89 526,1	122 757,4	529 593,0	0,0	2 617,1	-	-	35 819,9	48 836,3	87 273,3	45 568,6	662 434,9	
2ème Trim.	270 877,8	1 207,6	-	39 941,9	62 905,6	117 263,9	492 196,8	0,0	2 434,4	-	-	35 611,9	52 870,4	90 916,7	45 826,4	667 819,4	
2012 Juin	243 642,8	1 104,6	-	36 603,6	53 169,9	103 756,5	438 277,4	1 498,5	2 587,1	-	-	33 278,0	30 894,2	68 257,8	5 676,6	512 211,8	
Juillet	248 602,8	1 126,7	-	37 334,0	58 334,3	110 107,1	455 504,9	1 505,6	2 737,4	-	-	33 405,0	31 667,3	69 315,2	5 824,6	530 644,7	
Août	251 323,1	1 139,0	-	37 699,9	59 307,0	111 186,4	460 655,3	746,2	2 763,3	-	-	34 840,0	33 042,8	71 392,3	5 866,7	537 914,3	
Septembre	257 777,4	1 163,3	-	38 502,6	59 618,9	113 000,9	470 063,2	778,1	2 801,9	-	-	33 848,2	32 705,2	70 133,4	5 897,6	546 094,1	
Octobre	261 678,9	1 176,1	-	38 777,0	61 329,6	113 685,6	476 647,1	790,7	2 852,3	-	-	34 546,3	32 988,7	71 087,9	5 946,1	553 681,2	
Novembre	264 551,3	1 179,4	-	39 009,1	61 827,3	115 002,4	481 569,4	791,0	2 683,6	-	-	34 363,3	33 040,9	70 878,8	40 653,8	593 102,0	
Décembre	270 877,8	1 207,6	-	39 941,9	62 905,6	117 263,9	492 196,8	-	2 683,6	-	-	35 572,2	34 333,3	72 594,2	42 890,4	607 681,4	
2013 Janvier	274 988,9	1 234,3	-	41 072,1	64 985,5	120 688,4	502 969,2	-	2 683,6	-	-	36 521,0	34 949,1	74 153,8	43 935,6	621 058,6	
Février	285 558,7	1 281,9	-	42 672,3	68 678,8	125 871,6	524 063,2	-	2 908,8	-	-	37 190,4	36 029,8	76 129,0	45 856,5	646 048,8	
Mars	271 633,8	1 219,4	-	40 596,6	66 358,0	120 178,5	499 986,3	-	2 813,2	-	-	35 898,3	34 725,5	73 437,0	45 208,7	618 632,0	
Avril	269 005,4	1 207,6	-	40 203,7	64 813,9	119 213,8	494 444,4	-	2 860,6	-	-	36 270,7	35 309,0	74 440,3	44 776,8	613 661,5	
Mai	265 234,1	1 190,6	-	39 640,1	65 526,6	118 067,7	489 659,2	-	2 767,4	-	-	33 998,8	33 998,8	71 666,5	44 294,7	605 620,3	
Juin	266 357,7	1 195,7	-	40 063,5	64 695,7	118 243,0	490 555,6	-	2 767,4	-	-	35 605,7	34 838,2	73 211,3	44 031,4	607 798,3	
Juillet	266 818,1	1 195,8	-	40 235,1	66 387,5	119 340,1	493 980,7	-	2 804,5	-	-	35 892,0	34 940,3	73 636,8	44 055,6	611 673,0	
Août	266 793,5	1 199,8	-	40 235,1	66 586,4	119 475,7	494 290,5	-	2 778,2	-	-	35 198,7	34 277,5	72 254,4	44 055,5	610 600,4	
Septembre	267 094,3	1 202,4	-	40 444,1	67 090,3	119 134,8	494 965,9	-	2 765,1	-	-	35 428,2	34 385,9	72 579,2	44 073,3	611 618,3	
Octobre	270 248,3	1 216,6	-	40 856,0	66 297,8	120 442,2	499 061,0	-	2 798,7	-	-	35 605,3	34 466,4	72 870,5	44 276,4	616 207,8	
Novembre	268 829,7	1 210,2	-	40 850,9	65 806,1	120 030,4	496 517,4	-	2 547,1	-	-	34 853,2	33 565,6	70 965,9	44 486,2	611 969,5	
Décembre	270 249,5	1 216,6	-	40 950,4	66 074,1	120 773,6	499 264,2	-	2 591,3	-	-	35 214,5	34 070,1	71 875,9	44 567,4	615 707,6	
2014 Janvier	269 761,1	1 216,6	-	40 950,4	86 568,6	122 203,5	520 700,2	-	2 582,6	-	-	35 175,7	33 984,4	71 742,7	44 567,4	637 010,3	
Février	270 629,4	1 220,7	-	41 389,1	89 494,5	122 617,4	525 351,1	-	2 610,9	-	-	35 804,6	48 429,3	86 844,8	44 598,1	656 794,1	
Mars	271 820,4	1 227,4	-	44 261,7	89 526,1	122 757,4	529 593,0	-	2 617,1	-	-	35 819,9	48 836,3	87 273,3	45 568,6	662 434,9	
Avril	266 887,8	1 205,1	-	43 416,3	87 705,6	121 956,3	521 171,2	-	2 617,1	-	-	35 819,9	48 836,3	90 884,9	45 583,5	657 639,7	
Mai	272 008,8	1 228,2	-	44 265,6	88 286,2	123 864,5	529 653,3	-	2 422,7	-	-	35 499,1	52 637,5	90 559,3	45 793,8	666 006,4	
Juin	271 494,8	1 225,9	-	44 240,0	90 301,8	123 813,8	531 076,4	-	2 434,4	-	-	35 611,9	52 870,4	90 916,7	45 826,4	667 819,4	

Sources: BRB et Ministère des Finances et de la Planification du développement Économique

EVOLUTION DE LA DETTE PUBLIQUE EXTERIEURE PAR SECTEUR ECONOMIQUE (en millions de BIF)							III.7	
							2013	2014
							2012	2011
							2010	2009
							2011	2010
							2012	2011
							2013	2012
							2014	2013
							2014	2013
I. DETTE DIRECTE								
A. Equipements publics	449 575,2	463 268,2	481 050,5	604 997,5	611 717,2	604 694,7	665 385,0	298 017,7
1. Transport	177 792,4	199 005,3	211 479,7	250 764,1	254 936,4	253 749,9	253 958,9	253 958,9
a) Routes	118 031,6	148 124,2	171 686,4	206 819,2	210 929,2	210 239,4	210 239,4	210 239,4
b) Aéroport et port	105 427,5	148 100,5	171 660,2	206 819,2	210 929,2	210 239,4	210 239,4	210 239,4
	12 604,1	23,8	26,2	-	-	-	-	-
2. Infrastructures	59 760,8	50 881,0	39 793,3	43 944,9	44 007,2	43 510,5	44 058,9	44 058,9
3. Divers	-	-	-	-	-	-	-	-
B. Secteurs productifs	65 449,6	59 359,1	61 808,2	106 463,4	110 337,0	107 587,6	113 336,9	113 336,9
1. Agriculture et Elevage	59 053,7	56 908,4	61 808,2	71 214,3	73 678,7	71 244,4	75 242,7	75 242,7
2. Syviculture	3 691,7	-	-	-	-	-	-	-
3. Industrie	194,2	176,0	-	-	-	-	-	-
4. Mines et Energie	2 510,0	2 274,8	-	35 249,1	36 658,3	36 343,3	38 094,2	38 094,2
C. Secteur social	48 900,0	47 454,8	52 306,8	58 358,2	57 338,8	56 823,3	57 755,5	57 755,5
1. Education	-	-	-	-	-	-	-	-
2. Santé	48 900,0	47 454,8	52 306,8	58 358,2	57 338,8	56 823,3	57 755,5	57 755,5
D. Divers	157 433,2	157 449,0	155 455,7	189 411,8	189 105,0	186 533,9	196 274,9	196 274,9
1. Balance des paiements	27 679,1	25 798,0	-	-	-	-	-	-
2. Assistance technique	-	-	-	-	-	-	-	-
3. Gestion des entreprises publiques	-	-	-	-	-	-	-	-
4. Etude des projets	1 287,2	1 224,6	1 319,7	1 463,7	1 473,9	1 449,2	1 483,6	1 483,6
5. Autres	128 466,9	130 426,3	154 136,0	187 948,1	187 631,1	185 084,7	194 791,3	194 791,3
II. DETTE RETROCEDEE	111 816,8	31 415,2	4 030,6	2 683,9	2 591,3	2 767,4	2 434,4	2 434,4
A. Equipements publics	16 229,1	-	-	-	-	-	-	-
1. Télécommunications	15 986,0	-	-	-	-	-	-	-
2. Infrastructures	243,1	-	-	-	-	-	-	-
B. Secteurs productifs	95 587,7	31 415,2	4 030,6	2 683,9	2 591,3	2 767,4	2 434,4	2 434,4
1. Agriculture et élevage	42 323,6	6 592,7	1 494,8	-	-	-	-	-
2. Pêche	-	-	-	-	-	-	-	-
3. Agro-Industrie	17 027,3	10 577,2	2 535,8	2 683,9	2 591,3	2 767,4	2 434,4	2 434,4
4. Energie	36 236,8	14 245,3	-	-	-	-	-	-
TOTAL	561 392,0	494 683,4	485 081,1	607 681,4	614 308,6	607 462,2	667 819,4	667 819,4

Sources: BRB et Ministère des Finances et de la Planification du Développement Economique

## EVOLUTION EN % DE LA DETTE PUBLIQUE EXTERIEURE PAR SECTEURS ECONOMIQUES

	2009	2010	2011	2012	2013	Juin 2013	Juin 2014
<b>A. Equipements publics</b>	<b>34,6</b>	<b>40,2</b>	<b>43,6</b>	<b>41,3</b>	<b>41,5</b>	<b>41,8</b>	<b>44,6</b>
1. Transport	21,0	29,9	35,4	34,0	34,3	34,6	38,0
2. Télécommunications	2,8	0,0	0,0	0,0	0,0	0,0	0,0
3. Infrastructures urbaines	10,7	10,3	8,2	7,2	7,2	7,2	6,6
<b>B. Secteurs productifs</b>	<b>28,7</b>	<b>18,3</b>	<b>13,6</b>	<b>18,0</b>	<b>18,4</b>	<b>18,2</b>	<b>17,3</b>
1. Agriculture et Elevage	18,1	12,8	13,0	11,7	12,0	11,7	11,3
2. Sylviculture	0,7	0,0	0,0	0,0	0,0	0,0	0,0
3. Industrie	3,1	2,2	0,5	0,4	0,4	0,5	0,4
4. Mines et Energie	6,9	3,3	0,0	5,8	6,0	6,0	5,7
<b>C. Secteur social</b>	<b>8,7</b>	<b>9,6</b>	<b>10,8</b>	<b>9,6</b>	<b>9,3</b>	<b>9,4</b>	<b>8,6</b>
1. Education	0,0	0,0	0,0	0,0	0,0	0,0	0,0
2. Santé	8,7	9,6	10,8	9,6	9,3	9,4	8,6
<b>D. Divers</b>	<b>28,0</b>	<b>31,8</b>	<b>32,0</b>	<b>31,2</b>	<b>30,8</b>	<b>30,7</b>	<b>29,4</b>
1. Balance des paiements	4,9	5,2	0,0	0,0	0,0	0,0	0,0
2. Assistance technique	0,0	0,0	0,0	0,0	0,0	0,0	0,0
3. Gestion des entreprises publiques	0,0	0,0	0,0	0,0	0,0	0,0	0,0
4. Etudes des projets	0,2	0,2	0,3	0,2	0,2	0,2	0,2
5. Autres	22,9	26,4	31,8	30,9	30,5	30,5	29,2
<b>TOTAL</b>	<b>100,0</b>	<b>100,0</b>	<b>100,0</b>	<b>100,0</b>	<b>100,0</b>	<b>100,0</b>	<b>100,0</b>
Sources: BRB et Ministère des Finances et de la Planification du Développement Economique							

Echéancier du service de la dette extérieure pour juin 2014										III.9
MOIS	ECHEANCE	DEVERSE ORIGINALE	LIBELLE	PRINCIPAL A ECHOIR DEVISE ORIGINALE	CV en MBIF	INTERETS A ECHOIR DEVISE ORIGINALE	CV en MBIF	TOTAL A ECHOIR EN DEVISE	CV en MBIF	TAUX DE CHANGE
juin-14	01/06/2014	USD	ROUTE BUJUMBURA-NYAMITANGA	-	-	22 407,41	34,6	22 407,41	34,6	1 545,63
	15/06/2014	SAR	PROJET NGOZI 3	53 295,0	126,7	9 326,99	22,2	62 621,99	148,8	2 376,68
	15/06/2014	SAR	RESSOURCES RURALES RUYIGI	55 910,0	132,9	16 492,99	39,2	72 402,99	172,1	2 376,68
	15/06/2014	SAR	PTRPC	0,00	-	41 044,48	97,5	41 044,48	97,5	2 376,68
	30/06/2014	USD	PROJ.REL.ECQUE&VLT RURAL	309 170,0	478,2	36 998,95	57,2	346 168,95	535,4	1 546,61
			Total		737,7		250,8		988,5	



## **4. COMMERCE EXTERIEUR ET TRANSACTIONS INTERNATIONALES**





<b>COMMERCE EXTERIEUR</b> (en millions de BIF)					<b>IV. 1</b>
Libellé Période	Importations (1)	Exportations (2)	Total des échanges (1+2)	Balance commerciale (2)-(1)	Taux de couverture des importations par les exportations (2)/(1)
2009	494 828,6	84 161,5	578 990,1	-410 667,1	0,17
2010	626 271,3	124 596,5	750 867,8	-501 674,8	0,20
2011	952 852,4	156 350,4	1 109 202,8	-796 502,0	0,16
2012	1 084 053,6	194 303,5	1 278 357,1	-889 750,1	0,18
2013	1 261 189,5	142 467,2	1 403 656,7	-1 118 722,3	0,11
2011					
2 <sup>ème</sup> Trim.	241 747,1	20 006,2	261 753,3	-221 741,0	0,08
3 <sup>ème</sup> Trim.	236 128,7	59 187,0	295 315,7	-176 941,6	0,25
4 <sup>ème</sup> Trim.	306 545,5	47 233,8	353 779,2	-259 311,7	0,15
2012					
1 <sup>er</sup> Trim.	235 952,5	32 998,3	268 950,8	-202 954,2	0,14
2 <sup>ème</sup> Trim.	275 992,1	29 617,5	305 609,6	-246 374,6	0,11
3 <sup>ème</sup> Trim.	280 791,4	68 316,3	349 107,7	-212 475,0	0,24
4 <sup>ème</sup> Trim.	291 317,6	63 371,4	354 689,0	-227 946,3	0,22
2013					
1 <sup>er</sup> Trim.	338 199,4	33 464,3	371 663,7	-304 735,1	0,10
2 <sup>ème</sup> Trim.	320 772,6	24 457,7	345 230,2	-296 314,9	0,08
3 <sup>ème</sup> Trim.	296 320,8	36 501,1	350 984,5	-266 551,2	0,12
4 <sup>ème</sup> Trim.	305 896,7	48 044,1	353 940,8	-257 852,6	0,16
2014					
1 <sup>er</sup> Trim.	285 821,4	29 536,3	315 357,7	-256 285,0	0,10
2 <sup>ème</sup> Trim.	281 116,9	33 195,1	314 312,0	-247 921,8	0,12
2012					
Juin	94 201,9	10 358,3	104 560,2	-83 843,6	0,11
Juillet	102 028,9	20 232,0	122 260,9	-81 796,9	0,20
Août	88 007,3	22 801,4	110 808,7	-65 205,9	0,26
Septembre	90 755,1	25 282,9	116 038,0	-65 472,2	0,28
Octobre	91 892,2	23 421,9	115 314,0	-68 470,3	0,25
Novembre	96 628,7	23 373,6	120 002,3	-73 255,1	0,24
Décembre	102 796,8	16 575,9	119 372,6	-86 220,9	0,16
2013					
Janvier	120 042,7	14 759,7	134 802,4	-105 283,0	0,12
Février	89 744,0	9 745,8	99 489,8	-79 998,1	0,11
Mars	128 412,7	8 958,8	137 371,5	-119 454,0	0,07
Avril	112 122,6	6 521,7	118 644,2	-105 600,9	0,06
Mai	103 053,7	9 951,3	113 004,9	-93 102,4	0,10
Juin	105 596,3	7 984,7	113 581,1	-97 611,6	0,08
Juillet	89 435,4	10 234,9	99 670,3	-79 200,5	0,11
Août	114 917,8	12 154,8	127 072,6	-102 763,1	0,11
Septembre	91 967,6	14 111,4	106 079,1	-77 856,2	0,15
Octobre	101 882,4	15 950,5	117 832,9	-85 931,9	0,16
Novembre	93 065,6	11 945,1	105 010,7	-81 120,5	0,13
Décembre	110 948,6	20 148,5	131 097,2	-90 800,1	0,18
2014					
Janvier	105 211,1	10 168,7	115 379,8	-95 042,4	0,10
février	91 534,1	9 462,4	100 996,6	-82 071,7	0,10
Mars	89 076,1	9 905,2	98 981,4	-79 170,9	0,11
Avril	81 249,7	10 009,1	91 258,8	-71 240,6	0,12
Mai	94 561,9	13 538,0	108 099,9	-81 023,9	0,14
Juin	105 305,3	9 647,9	114 953,2	-95 657,3	0,09

Source : - Office Burundais des Recettes (OBR)  
- Autorité de Régulation de la Filière Café (ARFIC) jusqu'en 2008  
- Office du Thé du Burundi (OTB)

IMPORTATIONS PAR PRINCIPALES RUBRIQUES (en millions de BIF)								IV. 2.1
Rubriques douanières	Période Dénomination des marchandises	2009	2010	2011	2012	2013	2013 janvier-juin	2014 janvier-juin
		01	Animaux vivants	119,4	421,5	1 373,5	3 498,2	2 825,0
02	Viandes	52,4	44,7	45,8	38,0	401,3	368,8	3 024,7
03	Poissons	172,0	462,2	1 546,6	2 774,3	3 787,7	1 712,1	1 802,9
04	Produits laitiers	1 691,3	2 247,5	5 238,6	3 338,3	3 015,6	1 250,5	1 707,3
07	Légumes	333,9	1 707,8	6 493,5	3 943,4	8 435,5	5 160,5	2 308,9
08	Fruits	27,3	33,1	53,2	79,2	111,7	39,4	44,3
1001	Froment et méteil	7 218,4	2 435,0	8 783,3	18 374,8	32 764,1	13 362,2	17 135,3
1006	Riz	9 532,4	8 587,3	6 222,9	13 197,0	45 448,5	41 368,8	5 192,3
1101	Farine de froment	1 797,2	3 524,4	2 970,3	5 079,9	956,1	792,2	1,2
1107	Malt	15 598,5	12 493,9	16 370,5	19 073,2	14 769,5	5 714,5	6 134,4
1209	Graines	213,9	358,3	549,2	38,0	98,7	66,8	78,9
1302	Sucs et extraits végétaux	1 046,8	1 752,3	1 559,6	2 417,1	1 676,8	870,7	816,4
1507 à 1515	Huiles végétales	3 301,9	1 787,6	13 081,8	14 717,5	14 132,5	8 097,4	5 290,1
1517	Margarine	533,1	373,6	403,0	492,5	2 097,2	1 042,8	104,1
16	Préparations viandes et poissons	94,8	119,1	79,2	244,7	286,4	113,6	229,1
17019110-99	Sucre cristallisé	5 735,4	15 257,7	12 369,5	16 288,2	11 324,2	7 610,2	5 776,3
1704	Sucreries sans cacao	472,3	653,5	1 334,2	1 744,3	3 492,5	2 178,2	1 584,1
190110	Préparations pour l'alimentation des enfants	288,5	99,2	286,5	276,2	497,2	207,6	93,6
1902	Pâtes alimentaires	142,3	150,9	126,2	423,7	650,8	369,6	445,0
190531	Biscuits	387,8	499,4	875,5	1 157,1	1 509,4	790,7	893,3
20	Préparations légumes et fruits	1 564,9	1 448,7	2 160,4	3 227,5	3 959,1	2 039,1	1 838,5
21	Préparations alimentaires diverses	3 812,8	2 025,9	3 167,3	3 647,0	6 381,1	3 140,3	2 795,7
2203	Bières	1 548,4	1 805,0	3 677,3	5 171,9	3 528,0	826,8	3 616,2
2204	Vins	340,3	439,0	1 062,5	1 037,4	1 359,0	732,4	283,6
2205	Vermouths	30,0	25,0	147,1	30,2	28,1	9,4	0,9
2207 à 08	Liqueurs et autres boissons spiritueuses	1 213,1	1 299,7	1 053,0	3 125,2	3 458,1	2 297,5	139,3
2401	Tabac	1 109,5	2 065,6	2 280,8	3 674,6	4 844,5	1 705,6	521,2
240220	Cigarettes	142,7	426,6	644,6	1 000,1	1 567,3	470,6	157,7
2501	Sel	315,9	1 876,4	4 496,1	3 981,7	4 001,8	1 887,0	1 871,1
252329	Ciment portland	38 509,8	45 101,0	40 338,6	36 543,0	25 907,3	12 657,8	10 529,8
2710113-14	Essence d'avion et Kérozène	19 856,2	5 289,4	5 363,6	7 091,9	16 297,3	4 347,7	3 949,1
27101111-13	Essence autres	18 072,8	46 166,6	78 512,9	99 736,6	102 081,3	58 476,8	50 108,7
27101921-23	Gas oil et fuel oil	24 704,0	61 041,5	101 907,5	99 403,0	112 505,7	58 563,3	57 005,3
27101912-14	Pétrole	6 436,9	3 513,8	8 705,9	5 141,3	5 304,9	2 994,7	2 022,8
2710119-19	Huiles et graisses	1 487,1	3 994,8	4 425,1	5 238,9	23 898,2	2 345,3	3 094,5
271091-99-1	Déchets d'huile	33,7	1 120,5	3 843,2	3 056,5	6 085,6	3 386,3	5 201,4
2711 à 2715	Asphaltes, bitumes	4 753,3	3 365,3	26 395,5	9 423,1	4 346,2	621,1	2 408,4
28	Produits chimiques inorganiques	5 389,4	2 473,6	3 774,9	5 900,4	6 288,0	2 844,8	2 676,7
29	Produits chimiques organiques	2 577,0	1 620,7	3 140,9	2 282,1	3 854,9	2 432,8	817,2
30	Produits pharmaceutiques	37 671,1	49 498,8	64 859,3	74 935,3	89 972,7	36 903,0	41 065,4
31	Engrais	5 975,7	7 657,1	13 223,4	16 280,2	34 094,5	11 454,4	10 497,5
32	Matières colorantes	2 715,8	3 737,1	5 752,1	7 441,7	7 338,7	4 069,0	4 112,1
33	Produits de parfumerie	6 392,5	5 659,4	6 912,3	8 750,5	13 338,0	8 189,9	6 591,5
3401 à 05	Savons et produits d'entretien	2 309,4	2 145,9	2 975,7	3 872,8	5 354,0	2 669,8	2 373,4
3605	Allumettes	11,4	25,1	68,6	152,8	79,6	71,4	12,4
37	Produits photographiques et cinématographiques	129,0	118,4	101,4	176,3	778,7	699,7	21,5
380810	Insecticides	361,4	124,1	-	0,3	2,0	1,1	-
380840	Désinfectants	177,5	45,8	-	-	-	-	-
39	Matières plastiques	8 550,1	11 593,0	16 930,1	23 063,7	31 303,7	14 395,9	12 648,1
40	Autres ouvrages en caoutchouc	1 025,9	789,4	1 637,7	2 910,6	1 348,0	1 070,6	2 622,8
4011-12	Pneumatiques	5 843,6	6 283,2	8 200,9	9 890,7	10 378,5	5 142,7	5 169,7
4013	Chambres à air	387,6	269,1	194,9	434,8	432,0	228,2	357,0
42	Ouvrages en cuir	289,1	307,7	516,7	456,4	966,4	719,6	1 757,6
44	Bois et ouvrages en bois	1 386,1	2 071,7	4 713,2	2 614,2	4 641,0	2 197,7	1 622,6
48	Papiers, cartons et ouvrages en carton	7 804,9	8 912,9	13 238,6	17 226,6	17 805,1	8 083,9	7 239,1

**IMPORTATIONS PAR PRINCIPALES RUBRIQUES**  
(en millions de BIF)

IV.2.2

Rubriques douanières	Période Dénomination des marchandises	2009	2010	2011	2012	2013	2013	2014
							janvier-juin	janvier-juin
49	Articles de librairie	4 102,6	5 732,2	6 515,7	18 482,4	10 072,4	5 004,3	3 674,8
5206 à 12	Tissus de coton	773,4	613,6	349,8	751,5	999,2	728,1	648,7
5407 à 08	Tissus synthétiques et artificiels continus	110,6	184,3	817,4	506,9	998,2	553,8	151,3
5512 à 16	Tissus de fibres textiles synthétiques discontinus	1 054,1	3 510,6	2 692,5	3 022,7	2 051,0	1 197,0	452,6
5607	Ficelles et cordes	39,0	15,9	23,5	65,2	13,9	6,4	11,9
5903	Tissus imprégnés d'autres matières plastiques	8,5	17,1	155,8	97,3	66,7	21,9	14,8
61	Vêtements et accessoires du vêt., en bonneterie	559,5	895,6	4 278,9	4 100,9	4 373,2	3 695,7	7 113,4
62	Vêtements et acc. du vêt. autres qu'en bonneterie	1 686,0	3 028,9	1 970,8	6 829,8	8 700,1	7 842,2	1 656,1
6308 à 10	Friperie	2 240,6	3 651,5	6 603,6	8 938,1	9 153,4	3 597,6	5 706,2
64	Chaussures	959,8	3 724,1	8 012,7	3 429,1	6 420,8	4 603,0	6 832,9
68	Ouvrages en pierres, plâtre et ciment	419,5	2 078,9	7 236,8	3 535,8	1 091,8	855,7	326,1
69	Produits céramiques	3 562,9	4 501,5	7 281,7	8 082,9	5 767,0	2 498,5	2 971,2
70	Autres articles en verre	2 123,4	1 671,8	3 043,9	3 267,0	2 810,9	1 630,1	2 320,9
701090	Bouteilles	4 557,1	2 560,3	7 135,7	8 455,8	11 803,6	8 916,5	3 824,6
72	Fonte, fer et acier	19 786,5	33 048,8	48 086,3	50 035,8	47 656,0	25 772,8	25 554,1
73	Ouvrages en fonte, fer et acier	15 134,0	15 915,5	27 690,1	30 207,8	21 860,6	12 942,8	10 619,4
76	Ouvrages en aluminium	950,0	1 338,5	5 104,0	4 308,3	3 459,0	1 726,8	2 002,4
8201 à 07	Ouvrages divers	902,1	1 228,7	2 956,4	1 424,9	2 062,5	1 499,8	1 003,4
82013010	Houes	737,1	229,7	52,4	917,7	820,4	508,5	205,3
8212	Rasoirs et leurs lames	162,4	402,3	120,9	361,2	173,9	103,5	50,0
83	Autres ouvrages en métaux communs	3 807,4	3 509,4	4 949,2	4 987,0	4 081,4	1 778,7	2 580,0
8301	Serrures, verrous et cadenas	292,4	404,9	1 255,8	587,4	1 081,5	652,5	325,6
84	Engins mécaniques et pièces de rechange	33 101,6	33 087,1	75 244,4	68 410,6	91 773,7	32 805,2	31 121,7
85	Autres appareils et pièces électriques	28 816,0	34 215,2	51 957,7	57 343,1	72 510,4	39 107,8	44 868,1
8501	Machines génératrices	429,4	333,3	3 243,2	8 659,7	1 786,2	1 322,7	416,4
8504	Transformateurs électriques	2 736,4	4 829,9	3 130,3	3 392,7	5 299,9	3 536,8	1 499,4
8506 à 07	Piles et accumulateurs électriques	2 799,2	3 323,7	5 591,1	6 590,7	5 808,9	3 297,1	2 067,5
8525 à 29	Appareils de radio	23 190,0	7 448,7	6 764,5	4 275,7	4 450,4	947,4	1 497,5
87	Autres véhicules et pièces	815,2	1 393,6	2 171,5	3 820,6	3 322,5	2 515,2	6 346,3
8701	Tracteurs	394,5	581,0	3 243,4	792,2	960,8	203,2	237,1
8702 à 03	Voitures automobiles	16 375,0	36 166,4	21 308,2	25 914,7	55 836,7	40 440,2	15 569,3
8704	Camions	7 799,8	10 393,6	8 957,8	18 096,9	14 244,2	9 544,5	5 886,2
8708	Pièces de rechange pour véhicules	6 730,2	9 200,2	9 269,7	10 212,0	28 144,8	23 480,7	4 319,2
8711 à 14	Vélos, motos et leurs pièces	5 231,3	8 427,2	7 573,8	8 593,6	9 090,3	4 935,7	6 742,4
90	Appareils d'optique, photo et cinéma	5 918,9	13 196,2	17 551,8	16 230,1	18 047,3	8 439,9	13 293,1
92	Instruments de musique d'enregistrement	34,1	172,9	124,7	532,3	142,2	47,4	131,4
9401 à 04	Mobilier et articles de literie	3 084,8	6 805,2	8 751,8	9 856,1	9 261,8	6 208,3	7 304,6
95	Jouets et articles de sport	1 081,8	473,7	677,1	1 174,6	1 142,3	817,4	572,2
9603	Balais et brosses	175,0	374,6	325,0	227,0	336,8	196,6	157,7
9608	Stylos et crayons à bille	201,1	165,5	406,7	442,0	455,1	195,1	196,7
9610	Ardoises et tableaux pour l'écriture	81,8	73,9	114,8	214,4	130,0	40,0	104,1
	Tous autres articles(1)	30 174,6	29 998,1	65 925,8	102 764,2	91 118,2	44 738,8	47 817,1
	<b>TOTAL</b>	<b>494 828,6</b>	<b>626 271,3</b>	<b>952 852,4</b>	<b>1 084 053,6</b>	<b>1 261 189,5</b>	<b>658 972,0</b>	<b>566 938,3</b>

(1) : Non compris le courant électrique, la monnaie et les objets personnels.

Source: Office Burundais des Recettes (OBR)

IMPORTATIONS PAR PRINCIPALES RUBRIQUES (en tonnes)								IV.3.1
Rubriques douanières	Période Dénomination des marchandises	2009	2010	2011	2012	2013	2013	2014
							janvier-juin	janvier-juin
01	Animaux vivants	10	139	439	660	1 389	374	409
02	Viandes	22	18	15	4	132	123	293
03	Poissons	74	408	1 273	2 279	3 027	1 368	1 671
04	Produits laitiers	833	1 091	1 767	1 826	1 632	874	746
07	Légumes	403	9 208	29 191	16 797	27 785	17 581	7 330
08	Fruits	55	37	45	77	132	56	72
100110	Froment et méteil	11 071	6 125	16 446	27 201	47 203	19 268	31 465
1006	Riz pour la consommation	3 192	10 412	8 833	17 961	17 734	10 506	8 240
1101	Farine de froment	3 557	7 205	4 194	5 818	1 064	890	2
1107	Malt	12 685	14 319	17 199	17 356	11 790	4 354	5 128
1209	Graines	7	16	17	11	27	13	14
1302	Sucs et extraits végétaux	15	31	31	45	27	13	13
1507 à 1515	Huiles végétales	2 893	1 539	8 791	8 278	8 604	4 729	3 661
1517	Margarine	275	130	162	147	917	703	40
16	Préparations viandes et poissons	81	139	53	163	192	45	127
17019110-9910	Sucre cristallisé	5 901	13 564	9 825	11 036	10 172	5 216	4 956
1704	Sucrieries sans cacao	545	796	821	1 032	1 952	1 300	588
190110	Préparations pour l'alimentation des enfants	120	21	86	139	97	58	23
1902	Pâtes alimentaires	234	3 134	127	520	557	303	491
190531	Biscuits	391	543	923	1 021	1 105	543	682
20	Préparations légumes et fruits	1 518	1 908	2 440	2 615	2 588	1 458	1 339
21	Préparations alimentaires diverses	1 072	995	886	1 247	1 572	794	629
2203	Bières	1 165	1 741	4 087	5 457	3 013	789	3 015
2204	Vins	163	164	545	412	414	240	105
2205	Vermouths	12	31	57	12	7	3	0
2207 à 08	Liqueurs et autres boissons spiritueuses	1 014	1 534	451	2 519	2 389	1 786	51
2401	Tabac	496	557	524	691	802	270	87
240220	Cigarettes	202	58	88	118	216	80	17
2501	Sel	1 879	10 678	23 896	24 058	26 918	11 767	13 230
252329	Ciment portland	120 804	156 989	142 364	112 515	96 222	44 252	40 331
2710113-14-1911-1921010	Essence pour avion et kérozène	16 856	4 573	3 309	9 548	7 785	2 087	1 974
27101111-15	Essence autres	16 028	37 169	38 426	48 811	46 994	26 462	23 246
271011921-23-31-39	Gas oil et Fuel oil	23 751	49 247	65 299	49 281	57 648	29 238	29 686
27101912-14+192210-30	Pétrole	6 543	2 842	5 817	2 278	2 533	1 377	999
271011-1910-1919-1926-1929-1951-9	Huiles et graisses	865	2 544	2 663	2 541	11 610	979	1 274
271091-99-1941-42-43-49	Déchets d'huiles	52	1 536	4 912	2 762	4 965	2 593	3 409
2711 à 2715	Asphaltes, bitumes	3 381	2 645	9 656	2 491	2 979	459	1 002
28	Produits chimiques inorganiques	3 958	2 993	4 422	6 510	6 650	2 857	2 698
29	Produits chimiques organiques	375	592	442	487	793	381	204
30	Produits pharmaceutiques	2 643	3 962	3 166	3 589	4 217	1 977	2 060
31	Engrais	6 317	10 114	16 782	15 894	28 815	9 361	10 544
32	Matières colorantes	1 802	2 468	3 023	3 282	2 833	1 445	1 446
33	Produits de parfumerie	1 152	1 323	1 973	2 101	2 840	1 425	1 101
3401 à 3405	Savons et produits d'entretien	1 408	1 649	2 059	2 143	2 718	1 344	1 203
3605	Allumettes	15	32	55	96	70	59	21
37	Produits photographiques et cinématographiques	36	36	19	33	64	36	9
380810	Insecticides	57	31	-	1	7	2	-
380840	Désinfectants	42	13	-	-	-	-	-
39	Matières plastiques	4 014	5 806	7 249	9 027	10 773	4 769	5 334
40	Autres ouvrages en caoutchouc	198	136	664	262	136	91	367
4011	Pneumatiques	1 458	1 791	1 912	1 933	2 137	895	1 003
4013	Chambres à air	144	81	86	128	145	66	81
42	Ouvrages en cuir	286	272	357	199	316	109	110
44	Bois et ouvrages en bois	1 682	2 371	4 343	2 359	3 755	1 872	1 252
48	Papiers, cartons et ouvrages en carton	3 839	5 027	6 216	7 591	8 535	3 653	2 976

IMPORTATIONS PAR PRINCIPALES RUBRIQUES (en tonnes)								IV.3.2
Rubriques douanières	Période	2009	2010	2011	2012	2013	2013 janvier-juin	2014 janvier-juin
	Dénomination des marchandises							
49	Articles de librairie	627,8	540,0	890,3	1 205,7	831,1	408,3	248,2
5206 à 12	Tissus de coton	325,5	281,6	93,8	157,9	183,0	126,3	47,3
5407 à 08	Tissus synthétiques et artificiels continus	62,3	110,9	262,7	163,7	258,1	114,9	29,6
5512 à 16	Tissus de fibres textiles synthétiques discontinus	851,9	845,4	989,1	1 010,0	548,5	302,6	108,9
5607	Ficelles et cordes	13,5	11,8	9,5	16,7	20,8	5,1	6,1
5903	Tissus imprégnés d'autres matières plastiques	11,1	1,0	12,5	10,1	14,0	4,7	5,4
61	Vêtements et accessoires du vêtement, en bonneterie	327,6	633,8	1 087,4	869,9	636,2	284,3	286,1
62	Vêtements et ac. du vêt. autres qu'en bonneterie	503,7	353,5	1 094,9	534,4	843,7	428,5	448,3
6308 à 10	Friperie	2 288,7	3 912,8	6 172,2	8 372,2	8 055,3	3 039,5	5 091,6
64	Chaussures	1 161,9	1 518,6	2 531,8	1 877,5	2 271,5	1 033,7	967,6
68	Ouvrages en pierres, plâtre et ciment	450,3	1 238,8	3 774,0	2 293,2	434,8	256,2	186,6
69	Produits céramiques	7 111,5	8 965,7	12 122,6	10 924,8	9 151,5	3 406,9	3 238,8
70	Autres articles en verre	2 833,7	2 041,6	6 296,0	2 666,9	3 067,3	1 686,7	2 270,5
701090	Bouteilles	4 617,8	3 202,1	9 317,8	9 990,9	12 240,0	9 284,8	4 103,4
72	Fonte, fer et acier	17 937,9	28 668,7	35 352,9	33 698,6	36 635,8	20 278,3	17 467,0
73	Ouvrages en fonte, fer et acier	6 861,0	9 682,5	12 140,0	11 659,3	9 579,3	5 054,6	5 023,0
76	Ouvrages en aluminium	563,9	588,1	1 911,8	1 362,8	670,3	287,8	360,5
82013010	Houes	599,1	797,1	1 211,0	571,6	551,5	390,7	408,6
8201 à 07	Ouvrages divers	400,9	187,0	31,6	538,0	405,1	252,3	102,5
8212	Rasoirs et leurs lames	28,0	73,4	43,7	67,4	84,9	28,4	35,1
83	Autres ouvrages en métaux communs	1 247,3	1 721,3	1 513,4	1 393,3	1 163,7	472,9	784,8
8301	Serrures, verrous et cadenas	152,6	352,7	506,2	298,9	470,3	274,0	155,7
84	Engins mécaniques et pièces de rechange	3 086,9	3 744,8	6 154,2	5 129,8	4 328,0	2 062,3	2 269,2
85	Autres appareils et pièces électriques	2 430,8	2 608,4	4 102,6	4 181,7	4 077,0	2 277,4	2 434,6
8501	Machines génératrices	82,7	81,4	252,6	177,3	90,2	68,8	19,3
8504	Transformateurs électriques	211,8	321,7	315,1	250,6	369,6	196,9	147,5
8506 à 07	Piles et accumulateurs électriques	1 364,2	1 240,1	2 633,6	1 732,7	1 087,6	460,5	545,1
8525 à 29	Appareils de radio	979,6	645,5	612,3	475,8	440,7	195,1	260,8
87	Autres véhicules et pièces	409,8	463,5	730,6	920,0	641,7	442,8	947,7
8701	Tracteurs	54,5	126,6	549,6	160,3	88,8	51,9	35,9
8702 à 03	Voitures automobiles	4 514,6	7 003,1	5 422,7	4 334,3	4 849,6	2 288,5	2 471,9
8704	Camions	2 419,8	2 779,9	2 788,4	2 341,7	1 517,1	804,9	767,9
8708	Pièces de rechange pour véhicules	863,6	1 012,3	908,2	824,2	1 189,9	788,0	402,5
8711 à 14	Vélos, motos et leurs pièces	1 290,3	2 031,8	2 029,7	2 010,7	2 192,8	1 134,2	1 166,7
90	Appareils d'optique, photo et cinéma	405,5	734,7	803,2	681,9	717,0	369,3	370,4
92	Instruments de musique d'enregistrement	22,6	11,3	61,9	56,1	62,0	26,6	35,3
9401 à 04	Mobilier et articles de literie	1 373,0	2 382,1	3 454,3	2 701,7	2 031,2	1 036,8	1 060,2
95	Jouets et articles de sport	160,9	156,2	180,9	260,7	226,2	121,4	246,3
9603	Balais et brosses	99,5	147,7	190,6	174,8	241,0	112,7	146,0
9608	Stylos et crayons à bille	103,6	79,0	114,0	113,8	117,7	44,8	64,0
9610	Ardoises et tableaux pour l'écriture	47,8	48,4	75,1	89,6	71,9	22,4	54,2
	Tous autres articles (1)	16 998,7	20 853,4	94 622,5	153 685,5	217 625,5	74 455,6	125 620,7
	<b>TOTAL</b>	<b>353 490</b>	<b>494 987</b>	<b>681 790</b>	<b>705 348</b>	<b>809 077</b>	<b>357 681</b>	<b>397 199</b>

(1) : Non compris le courant électrique, la monnaie et les objets personnels.  
Source : Office Burundais des Recettes (OBR)

Structure	STRUCTURE DES IMPORTATIONS (en million de BIF et en Tonnes)												IV.4		
	2009		2010		2011		2012		2013		2013			2014	
	V	Q	V	Q	V	Q	V	Q	V	Q	V	Q		V	Q
<b>I. BIENS DE PRODUCTION:</b>	<b>206 923</b>	<b>260 621</b>	<b>278 822</b>	<b>362 884</b>	<b>457 744</b>	<b>483 150</b>	<b>497 552</b>	<b>485 579</b>	<b>546 032</b>	<b>529 314</b>	<b>268 539</b>	<b>247 290</b>	<b>245 590</b>	<b>240 344</b>	
10. Métallurgie	19 198	17 088	27 968	26 285	48 834	35 634	52 561	34 428	53 267	39 756	26 882,3	20 465	22 744,1	16 076	
11. Agriculture et élevage	8 448	6 975	8 614	12 668	21 025	36 732	31 833	24 466	41 720	35 006	14 881,4	11 915	12 746,9	12 244	
12. Alimentation	35 513	28 441	32 374	41 891	50 244	58 703	73 651	77 575	74 476	82 791	39 326,0	41 387	37 652,7	53 788	
13. Textile	511	127	322	47	635	113	1 467	141	1 061	90	713,7	24	784,4	108	
14. Construction	48 609	133 566	60 057	159 066	92 724	209 906	83 715	218 800	51 639	217 646	24 419,4	100 156	18 701,8	84 036	
15. Bois	1 024	1 343	1 906	3 092	4 304	3 972	2 008	2 072	3 486	3 465	1 198,4	1 709	647,8	471	
16. Papier	294	256	377	714	566	611	343	325	375	278	169,8	114	1 777,1	1 221	
17. Cuir	47	44	48	42	27	25	43	25	3	2	2,8	1	52,4	53	
<b>18. Autres biens de production:</b>	<b>93 279</b>	<b>72 681</b>	<b>147 156</b>	<b>119 078</b>	<b>239 385</b>	<b>137 453</b>	<b>251 931</b>	<b>127 747</b>	<b>320 005</b>	<b>150 280</b>	<b>160 946</b>	<b>71 518</b>	<b>150 483</b>	<b>72 346</b>	
180. Chimiques	9 436	4 431	5 936	8 016	13 049	6 153	15 777	8 142	18 353	8 240	11 190,4	3 518	6 688,0	3 317	
181. Combustibles solides	1	1	46	83	8	18	36	92	80	23	66,6	12	0,7	6	
182. Huiles minérales	70 557	64 044	121 127	97 911	206 800	123 106	206 711	109 234	265 371	131 105	130 165,1	62 721	122 464,5	61 266	
183. Autres	13 284	4 205	20 048	13 068	19 527	8 177	29 408	10 279	36 201	10 912	19 523,6	5 267	21 329,6	7 758	
<b>II. BIENS D'EQUIPEMENT:</b>	<b>143 762</b>	<b>23 446</b>	<b>168 260</b>	<b>38 625</b>	<b>227 974</b>	<b>36 588</b>	<b>243 886</b>	<b>29 233</b>	<b>318 511</b>	<b>27 162</b>	<b>174 141</b>	<b>13 972</b>	<b>125 790</b>	<b>14 290</b>	
20. Chaudières, engins mécaniques	33 466	3 164	45 586	11 381	84 047	7 554	94 429	7 697	121 258	6 663	56 018,5	3 444	31 121,7	2 269	
21. Pièces et outillages	15 568	6 784	11 064	7 209	19 509	9 793	15 554	8 250	14 195	8 152	7 543,1	4 229	9 132,9	4 941	
22. Matériel électrique	54 490	4 656	44 948	5 420	60 045	5 626	52 870	3 521	56 576	2 724	23 039,2	1 287	45 963,8	2 559	
23. Tracteurs, véhicules et engins/ transport	33 793	8 068	53 485	12 366	45 493	10 115	60 922	8 483	106 117	8 600	77 629,9	4 431	26 055,5	3 968	
24. Autres biens d'équipement	6 446	774	13 177	2 249	18 879	3 500	20 111	1 283	20 365	1 023	9 910,6	582	13 516,3	553	
<b>III. BIENS DE CONSOMMATION:</b>	<b>144 144</b>	<b>69 423</b>	<b>179 189</b>	<b>93 478</b>	<b>267 135</b>	<b>162 053</b>	<b>342 616</b>	<b>190 536</b>	<b>396 646</b>	<b>252 601</b>	<b>216 291</b>	<b>96 419</b>	<b>195 558</b>	<b>142 565</b>	
<b>30. Durables:</b>	<b>54 490</b>	<b>24 338</b>	<b>87 659</b>	<b>34 658</b>	<b>113 714</b>	<b>45 960</b>	<b>135 147</b>	<b>38 862</b>	<b>140 108</b>	<b>99 554</b>	<b>76 782</b>	<b>17 440</b>	<b>133 633</b>	<b>125 647</b>	
300. Textiles	17 717	5 375	29 581	16 077	32 487	15 398	35 938	13 431	51 470	75 965	24 952,2	5 748	38 130,7	74 477	
301. Véhicules	6 030	1 716	12 843	4 150	8 216	2 476	10 104	2 615	10 317	2 566	5 895,7	1 386	42 969,0	38 111	
302. Autres	30 742	17 247	45 234	14 431	73 011	28 087	89 105	22 817	78 321	21 024	45 934,6	10 305	52 533,1	13 059	
<b>31. Non durables:</b>	<b>89 654</b>	<b>45 085</b>	<b>91 530</b>	<b>58 819</b>	<b>153 421</b>	<b>116 093</b>	<b>207 469</b>	<b>151 674</b>	<b>256 538</b>	<b>153 046</b>	<b>139 509</b>	<b>78 979</b>	<b>61 925</b>	<b>16 918</b>	
310. Alimentaires	35 001	40 163	31 710	43 758	60 409	101 426	91 170	134 627	128 937	133 698	84 708,5	69 994	10 038,2	10 735	
311. Pharmaceutiques	40 662	1 137	43 181	3 784	65 262	3 191	74 529	3 527	90 069	4 226	36 975,5	1 982	41 070,8	2 065	
312. Autres	13 991	3 785	16 639	11 277	27 751	11 475	41 770	13 520	37 532	15 122	17 824,7	7 003	10 816,3	4 118	
<b>TOTAL</b>	<b>494 829</b>	<b>353 490</b>	<b>626 271</b>	<b>494 987</b>	<b>952 852</b>	<b>681 790</b>	<b>1 084 054</b>	<b>705 348</b>	<b>1 261 189</b>	<b>809 077</b>	<b>658 972,0</b>	<b>357 681</b>	<b>566 938,3</b>	<b>397 199</b>	

IMPORTATIONS PAR PAYS DE PROVENANCE (en millions de BIF)							IV.5	
Pays	Période	2009	2010	2011	2012	2013	2013 Janvier-Juin	2014 Janvier-Juin
<b>I. EUROPE</b>		<b>137 451,6</b>	<b>138 093,6</b>	<b>246 384,0</b>	<b>284 135,4</b>	<b>273 717,9</b>	<b>148 390,2</b>	<b>132 227,4</b>
<b>1. Union Européenne</b>		<b>132 976,1</b>	<b>129 098,6</b>	<b>230 060,5</b>	<b>242 032,1</b>	<b>238 103,7</b>	<b>134 013,1</b>	<b>102 617,3</b>
Allemagne		7 450,0	7 923,8	30 078,8	21 921,9	32 839,8	18 543,4	9 284,4
Belgique - Luxembourg		56 185,2	59 967,3	86 583,1	109 260,9	99 067,7	60 591,0	40 888,6
Danemark		10 340,5	7 753,8	23 410,5	12 328,9	13 171,2	7 987,8	9 043,4
Espagne		1 229,7	560,8	1 271,5	2 676,2	811,6	586,9	589,1
France		21 114,6	29 948,3	40 628,5	36 712,2	30 596,8	13 710,6	16 145,9
Grèce		669,1	65,8	130,9	278,9	1 363,5	73,0	0,0
Irlande		-	231,0	15,0	223,4	47,3	47,3	104,9
Italie		15 799,9	6 618,6	12 601,2	18 859,7	15 063,5	10 408,6	7 396,1
Pays-Bas		4 995,3	5 142,0	7 610,3	12 351,8	33 080,6	15 505,9	13 515,0
Portugal		636,7	-	55,9	6 175,6	430,9	430,9	103,7
Royaume-Uni		4 787,2	6 369,4	20 818,0	9 501,6	8 316,5	3 817,7	2 659,0
Autres pays de l'U.E.		9 767,9	4 517,8	6 856,9	11 741,2	3 314,2	2 310,1	2 887,3
<b>2. AUTRES</b>		<b>4 475,5</b>	<b>8 995,0</b>	<b>16 323,5</b>	<b>42 103,2</b>	<b>35 614,3</b>	<b>14 377,0</b>	<b>29 610,1</b>
Suisse		2 300,6	3 850,2	9 289,3	15 468,2	9 343,2	3 352,7	6 937,5
Tchécoslovaquie		-	96,1	-	1 721,7	125,7	85,7	13,9
Russie		746,2	2 533,9	432,1	1 345,2	4 389,1	790,3	17 449,3
Roumanie		97,2	103,3	99,8	151,8	73,4	73,4	160,0
Autres pays d'Europe		1 331,5	2 411,5	6 502,3	23 416,3	21 682,8	10 075,0	5 049,3
<b>II. ASIE</b>		<b>190 746,7</b>	<b>293 905,3</b>	<b>376 761,5</b>	<b>400 893,8</b>	<b>497 193,8</b>	<b>231 513,0</b>	<b>265 287,8</b>
Arabie Saoudite		67 168,1	115 270,9	139 919,6	122 453,3	133 192,0	59 669,8	57 986,2
Bangladesh		142,8	173,3	49,7	68,4	87,4	2,9	201,3
Corée du Nord		576,8	488,1	116,0	219,3	211,6	124,9	565,1
Corée du Sud		1 217,6	771,8	1 163,7	1 140,2	1 921,5	758,5	676,5
Hong-Kong		3 687,1	2 183,5	2 126,2	1 528,7	2 025,3	504,7	4 608,0
Iran		3 793,1	91,4	3 769,4	1 080,8	670,8	512,3	0,0
Japon		18 027,8	47 035,1	26 443,1	25 756,4	28 270,4	16 949,0	15 743,3
Pakistan		2 291,0	139,1	1 945,7	4 593,8	562,0	223,7	408,4
Rép. Pop. de Chine		41 117,9	62 739,3	79 428,3	98 928,4	107 991,7	51 709,4	88 508,4
Taiwan		47,2	93,5	125,2	313,5	218,6	173,5	137,4
Union Indienne		24 255,5	31 712,5	51 979,9	86 076,4	137 238,0	51 721,2	58 191,8
Autres pays d'Asie		28 421,8	33 206,7	69 694,8	58 734,6	84 804,5	49 163,1	38 261,4
<b>III. AFRIQUE</b>		<b>149 294,7</b>	<b>181 836,3</b>	<b>276 610,9</b>	<b>338 738,5</b>	<b>420 291,6</b>	<b>231 647,4</b>	<b>155 753,3</b>
Afrique du Sud		7 006,3	9 841,6	23 603,0	42 211,3	33 934,4	21 131,4	20 173,2
Djibouti		-	340,9	23,3	403,5	529,0	529,0	0,0
Kenya		41 701,0	38 088,3	57 972,1	65 423,5	93 381,4	39 871,0	33 760,7
Ouganda		40 703,9	35 526,7	52 315,4	61 642,3	90 684,3	53 062,0	23 111,5
R.D.C. <sup>(1)</sup>		784,8	996,8	6 680,2	7 364,3	6 059,8	3 126,5	3 456,1
Rwanda		2 225,3	3 094,0	7 578,5	15 393,4	24 178,7	14 913,2	7 302,3
Tanzanie		22 191,9	33 247,0	60 983,1	69 939,5	123 582,9	72 775,5	47 718,6
Zambie		13 916,5	42 711,8	44 634,2	49 560,3	18 426,9	11 994,4	5 713,0
Zimbabwe		193,3	153,3	224,0	86,9	397,7	305,6	156,5
Autres pays d'Afrique		20 571,7	17 836,0	22 597,1	26 713,6	29 116,5	13 938,8	14 361,3
<b>IV. AMERIQUE</b>		<b>16 601,8</b>	<b>9 796,7</b>	<b>48 559,5</b>	<b>57 196,4</b>	<b>59 503,2</b>	<b>42 928,0</b>	<b>12 207,5</b>
Etats-Unis		9 366,4	6 801,1	40 973,3	44 036,0	54 518,6	41 764,8	5 494,7
Canada		6 408,5	2 401,8	2 242,5	6 822,7	3 494,4	663,3	4 114,8
Autres pays d'Amérique		826,9	593,8	5 343,7	6 337,7	1 490,3	499,8	2 598,0
<b>V. OCEANIE</b>		<b>733,9</b>	<b>2 630,3</b>	<b>4 534,6</b>	<b>3 089,6</b>	<b>10 475,9</b>	<b>4 493,5</b>	<b>1 461,9</b>
Australie		389,5	58,7	401,8	487,8	6 402,7	2 284,5	1 420,2
Autres pays de l'Océanie		344,4	2 571,6	4 132,7	2 601,8	4 073,2	2 209,0	41,7
<b>VI. DIVERS</b>		<b>-</b>	<b>9,2</b>	<b>1,9</b>		<b>7,1</b>	<b>0,0</b>	<b>0,4</b>
<b>TOTAL</b>		<b>494 828,6</b>	<b>626 271,3</b>	<b>952 852,4</b>	<b>1 084 053,6</b>	<b>1 261 189,5</b>	<b>658 972,0</b>	<b>566 938,3</b>

(1) : République Démocratique du Congo  
Source : Office Burundais des Recettes (OBR)

IMPORTATIONS PAR PAYS DE PROVENANCE (en tonnes)								IV.6
Pays	Période							
	2009	2010	2011	2012	2013	2013 janvier-juin	2014 janvier-juin	
<b>I. EUROPE</b>	<b>28 481</b>	<b>29 122</b>	<b>59 434</b>	<b>70 973</b>	<b>73 969</b>	<b>37 996</b>	<b>54 397</b>	
<b>1. Union Européenne</b>	<b>26 357</b>	<b>24 264</b>	<b>48 964</b>	<b>48 486</b>	<b>42 769</b>	<b>25 336</b>	<b>19 603</b>	
Allemagne	913	1 054	4 555	2 434	2 369	1 164	1 216	
Belgique - Luxembourg	11 653	11 921	18 940	19 193	15 114	9 471	4 107	
Danemark	954	221	1 645	683	783	335	483	
Espagne	216	101	336	299	158	94	69	
France	2 485	2 419	4 723	7 285	3 269	2 145	3 427	
Grèce	53	23	25	31	72	38	0	
Irlande	-	6	20	50	13	13	38	
Italie	3 028	3 103	7 246	9 140	7 624	6 263	5 781	
Pays-Bas	1 470	1 970	2 342	3 321	3 794	1 429	2 907	
Portugal	135	-	4	834	24	24	8	
Royaume-Uni	2 617	1 363	6 843	2 237	8 254	3 310	1 370	
Autres pays de l'U.E.	2 834	2 083	2 283	2 979	1 294	1 050	198	
<b>2. AUTRES</b>	<b>2 123</b>	<b>4 858</b>	<b>10 470</b>	<b>22 487</b>	<b>31 200</b>	<b>12 660</b>	<b>34 794</b>	
Suisse	767,1	596,7	4 619,9	6 927,1	4 039,5	1 517	2 455	
Tchécoslovaquie	-	6	-	276	4	3	0	
Russie	733	2 082	450	1 160	6 983	550	28 412	
Roumanie	18	28	29	38	33	33	14	
Autres pays d'Europe	605	2 145	5 371	14 085	20 140	10 557	3 912	
<b>II. ASIE</b>	<b>96 492</b>	<b>153 858</b>	<b>189 623</b>	<b>178 089</b>	<b>254 168</b>	<b>121 971</b>	<b>116 168</b>	
Arabie Saoudite	46 175	88 701	80 314	65 151	65 120	28 417	28 499	
Bangladesh	37	75	18	11	21	0	63	
Corée du Nord	118	173	32	43	33	12	86	
Corée du Sud	356	267	258	251	486	188	159	
Hong-Kong	65	64	137	122	103	43	86	
Iran	1 346	52	2 467	771	506	406	0	
Japon	2 418	12 616	8 467	4 473	7 191	4 723	2 221	
Pakistan	1 164	132	12 225	6 244	399	221	421	
Rép. Pop. de Chine	14 774	21 456	30 431	47 786	48 933	29 794	32 775	
Taiwan	13	16	97	70	26	21	13	
Union Indienne	6 917	8 128	20 849	29 244	41 629	17 248	21 762	
Autres pays d'Asie	23 108	22 177	34 329	23 924	89 720	40 899	30 082	
<b>III. AFRIQUE</b>	<b>216 763</b>	<b>303 748</b>	<b>403 858</b>	<b>420 779</b>	<b>456 630</b>	<b>187 019</b>	<b>215 237</b>	
Afrique du Sud	3 266	5 244	12 566	18 794	15 092	8 683	9 782	
Djibouti	-	118	15	72	50	50	0	
Kenya	28 711	32 158	51 610	65 404	57 272	22 982	19 701	
Ouganda	85 017	60 096	66 941	70 643	95 237	47 485	23 529	
R.D.C.(1)	248	349	5 184	4 932	4 089	2 088	2 923	
Rwanda	3 230	9 807	25 962	45 872	58 537	32 670	10 723	
Tanzanie	41 961	80 645	134 046	118 300	186 718	53 314	138 254	
Zambie	31 249	101 272	92 291	83 714	24 669	13 595	5 818	
Zimbabwe	109	72	106	36	127	91	22	
Autres pays d'Afrique	23 219	14 000	15 135	13 011	14 840	6 060	4 485	
<b>IV. AMERIQUE</b>	<b>11 658</b>	<b>7 622</b>	<b>27 668</b>	<b>33 835</b>	<b>13 667</b>	<b>6 368</b>	<b>8 937</b>	
Etats-Unis	5 005	5 981	19 042	19 722	8 529	5 846	1 122	
Canada	6 551	1 420	1 405	8 246	4 022	418	5 673	
Autres pays d'Amérique	101	220	7 221	5 867	1 116	104	2 142	
<b>V. OCEANIE</b>	<b>98</b>	<b>638</b>	<b>1 205</b>	<b>1 672</b>	<b>10 643</b>	<b>4 327</b>	<b>2 459</b>	
Australie	11	54	91	246	9 068	3 643	2 452	
Autres	87	584	1 114	1 426	1 575	684	8	
<b>VI. DIVERS</b>	<b>-</b>	<b>-</b>	<b>1</b>	<b>-</b>	<b>-</b>	<b>-</b>	<b>...</b>	
<b>TOTAL</b>	<b>353 490</b>	<b>494 987</b>	<b>681 790</b>	<b>705 348</b>	<b>809 077</b>	<b>357 681</b>	<b>397 199</b>	

(1) : République Démocratique du Congo  
Source : Office Burundais des Recettes (OBR)



**A. STRUCTURE DES EXPORTATIONS  
(en millions de BIF)**

Période	2009	2010	2011	2012	2013	2013 janvier-juin	2014 janvier-juin
<b>Marchandises</b>							
<b>PRODUITS PRIMAIRES</b>	<b>76 174,1</b>	<b>118 309,6</b>	<b>144 463,8</b>	<b>174 112,7</b>	<b>100 965,0</b>	<b>41 383,4</b>	<b>39 352,6</b>
café marchand <sup>(1)</sup>	48 733,0	85 814,3	95 281,9	100 998,7	44 529,8	14 496,5	10 201,8
coton	2 344,7	1 827,9	482,3	-	2 182,7	1,0	94,3
peaux brutes	2 335,1	3 994,5	7 714,9	9 552,4	3 991,5	1 691,1	2 950,6
thé <sup>(2)</sup>	18 945,6	21 919,6	26 839,0	36 643,4	32 495,1	18 753,5	17 642,1
huile de palme brute	-	3,1	30,8	95,3	461,4	175,1	5,4
minéral de nobium	-	-	-	2 106,6	4 192,8	829,5	1 865,5
animaux vivants	0,6	-	-	0,9	5,3	3,1	5,2
poissons vivants	279,9	-	-	141,6	185,8	141,6	97,3
autres	3 535,2	4 750,2	14 114,9	24 573,9	12 920,5	5 291,9	6 490,6
<b>PRODUITS MANUFACTURES</b>	<b>7 987,4</b>	<b>6 286,9</b>	<b>11 886,6</b>	<b>20 190,8</b>	<b>40 435,0</b>	<b>15 413,5</b>	<b>23 378,7</b>
plaques et ouvrages en fibro-ciment	-	-	-	-	-	-	-
limonades, eaux gazeuses	12,5	3,8	-	54,1	9,3	7,9	0,7
bouteilles en verre foncé	0,1	8,1	-	445,9	137,5	137,5	147,4
bières	1 596,4	2 222,4	2 802,0	3 837,7	4 253,9	1 417,6	3 569,1
cigarettes	1 773,6	1 685,4	1 646,3	4 002,3	6 367,6	3 360,7	2 954,0
tissus de coton	14,5	42,9	-	-	491,7	0	-
sucre	2 210,7	-	-	-	0,0	-	2,6
savons	1 625,5	1 600,5	5 231,8	7 987,1	12 309,0	5 796,8	5 382,6
autres <sup>(3)</sup>	754,1	723,9	2 206,5	3 863,8	16 865,9	4 693,1	11 322,3
<b>TOTAL</b>	<b>84 161,5</b>	<b>124 596,5</b>	<b>156 350,4</b>	<b>194 303,5</b>	<b>141 399,9</b>	<b>56 796,9</b>	<b>62 731,3</b>

**B. STRUCTURE DES EXPORTATIONS  
(en tonnes)**

<b>PRODUITS PRIMAIRES</b>	<b>29 537</b>	<b>33 359</b>	<b>31 453</b>	<b>37 987</b>	<b>32 511</b>	<b>11 681</b>	<b>15 775</b>
café marchand <sup>(1)</sup>	17 114	20 661	17 447	23 309	11 865	4 173	3 057
coton	1 794	860	164	-	856	11	33
peaux brutes	2 273	3 019	3 090	3 272	2 239	985	695
thé <sup>(2)</sup>	6 293	7 139	7 953	8 684	8 775	4 596	5 349
huile de palme brute	-	14	36	81	237	101	6
minéral de nobium	-	-	-	329	76	15	44
animaux vivants	-	-	-	1	1	0	0
poissons vivants	11	-	-	27	16	6	3
autres	2 052	1 666	2 762	2 285	8 445	1 792	6 587
<b>PRODUITS MANUFACTURES</b>	<b>8 269</b>	<b>5 639</b>	<b>16 023</b>	<b>14 313</b>	<b>24 695</b>	<b>9 012</b>	<b>18 830</b>
plaques et ouvrages en fibro-ciment	-	-	-	-	-	-	-
limonades, eaux gazeuses	17	-	-	122	19	17	1
bouteilles en verre foncé	-	33	1	148	89	89	145
bières	2 959	3 700	6 459	5 548	5 790	1 880	4 925
cigarettes	267	239	225	468	546	281	224
tissus de coton	3	-	-	-	57	0	0
sucre	3 000	-	-	-	0	0	1
savons	1 301	1 289	4 040	5 571	8 074	3 807	3 722
autres <sup>(3)</sup>	722	379	5 298	2 456	10 120	2 938	9 813
<b>TOTAL</b>	<b>37 806</b>	<b>38 998</b>	<b>47 476</b>	<b>52 300</b>	<b>57 207</b>	<b>20 692</b>	<b>34 605</b>

Source : Office burundais des Recettes (OBR)

(1) : Depuis 2009, les données sur le café sont celles issues de l'OBR

(2) : Office du Thé du Burundi (OTB)

(3) : Non compris les objets personnels

**A. EXPORTATIONS PAR RUBRIQUES DOUANIERES**  
(en millions de BIF)

Rubriques douanières	Période Dénomination des marchandises	2009	2010	2011	2012	2013	2013	2014
							janvier-juin	janvier-juin
01	Animaux vivants	0,6	-	-	2,7	5,8	3,6	5,2
030110	Poissons vivants d'ornement	279,9	-	-	161,9	203,3	134,9	97,3
06	Plantes vivantes	67,4	54,3	110,3	54,3	55,3	30,4	26,2
07	Légumes	48,8	74,4	120,5	130,9	394,7	91,3	404,1
08	Fruits	200,4	113,9	102,7	192,5	387,9	265,3	283,5
09011110	Café marchand <sup>(1)</sup>	48 733,0	85 814,3	95 281,9	100 998,7	44 529,8	14 496,5	10 201,8
090220	Thé <sup>(2)</sup>	18 945,6	21 919,6	26 839,0	36 643,4	32 495,1	18 753,5	17 642,1
0904	Piments, poivre	0,6	-	-	-	-	-	-
1006	Riz	65,2	-	-	-	0,7	0,3	0,5
12119010	Ecorces de quinquina	352,2	114,9	56,1	95,5	76,8	-	-
1511 à 1513	Huiles végétales	-	118,4	68,8	101,9	461,4	175,1	5,4
1701	Sucre	2 210,7	-	-	-	-	-	2,6
2202	Limonades, eaux gazeuses	12,6	3,8	-	54,1	9,3	7,9	0,7
2203	Bières	1 596,4	2 222,4	2 802,0	3 837,8	4 253,9	1 417,6	3 569,1
2401	Tabacs bruts en feuilles	-	-	-	-	1,0	1,0	-
240220	Cigarettes	1 636,1	1 685,4	1 646,3	4 002,3	6 367,6	3 360,7	2 986,9
25 et 26	Minerais	2 434,7	4 185,4	13 299,6	25 863,3	10 087,0	5 411,2	1 898,3
3401	Savons	1 570,5	1 600,7	5 231,8	7 987,1	12 309,0	5 796,8	5 382,6
4101 à 4103	Peaux brutes	2 335,0	3 994,6	7 714,9	9 552,4	3 991,5	1 691,1	2 950,6
44	Bois et ouvrages en bois	139,9	45,0	21,4	131,8	17,8	6,2	8,9
5201 à 03	Coton	2 344,3	1 870,8	482,3	-	2 182,7	1,0	94,3
5208 à 12	Tissus de coton	14,6	-	-	-	491,7	0,0	-
6811	Plaques en amiante-ciment	-	-	-	-	-	-	-
7010930	Bouteilles	0,1	8,1	-	1 016,1	137,5	137,5	147,4
73	Ouvrages en métaux communs	-	-	-	37,0	763,6	381,7	592,7
	Autres articles <sup>(3)</sup>	1 173,0	770,4	2 572,8	3 439,8	22 176,5	4 633,4	16 431,3
	<b>TOTAL</b>	<b>84 161,5</b>	<b>124 596,5</b>	<b>156 350,4</b>	<b>194 303,6</b>	<b>141 399,9</b>	<b>56 796,9</b>	<b>62 731,3</b>

**B. EXPORTATIONS PAR RUBRIQUES DOUANIERES**  
(en tonnes)

01	Animaux vivants	...	-	-	2	1	0	0
030110	Poissons vivants	11	-	-	28	6	4	3
06	Plantes vivantes	59	47	76	46	51	26	25
07	Légumes	38	63	198	100	424	65	219
08	Fruits	452	114	125	751	1 258	795	709
09011110	Café marchand <sup>(1)</sup>	17 114	20 661	17 446	23 309	11 865	4 173	3 057
090220	Thé <sup>(2)</sup>	6 293	7 139	7 953	8 684	8 775	4 596	5 349
0904	Piments, poivre	2	-	-	-	-	-	-
1006	Riz	10	-	-	-	0	0	1
12119010	Ecorces de quinquina	226	85	54	49	22	-	-
1511à1512	Huiles végétales	-	89	35	95	237	101	6
1701	Sucre	3 000	-	-	-	-	-	1
2202	Limonades, eaux gazeuses	17	-	-	122	19	17	2
2203	Bières	2 959	3 699	6 459	5 548	5 790	1 880	4 925
2401	Tabacs bruts en feuilles	-	-	-	-	-	-	-
240220	Cigarettes	267	238	225	468	546	281	262
25 et 26	Minerais	367	577	757	1 208	846	314	187
3401	Savons	1 301	1 289	4 040	5 571	8 074	3 807	3 722
4101 à 4103	Peaux brutes	2 273	3 019	3 090	3 272	2 239	985	695
44	Bois et ouvrages en bois	1 107	78	81	309	20	8	31
5201 à 03	Coton	1 794	860	164	-	856	11	33
5208 à 12	Tissus de coton	3	-	-	-	57	0	-
6811	Plaques en amiante-ciment	-	-	-	-	-	-	-
7010930	Bouteilles	-	33	1	309	89	89	145
73	Ouvrages en métaux communs	-	-	-	9	201	13	104
	Autres articles <sup>(3)</sup>	514	1 006	6 770	2 423	15 830	3 524	15 130
	<b>TOTAL</b>	<b>37 806</b>	<b>38 998</b>	<b>47 476</b>	<b>52 300</b>	<b>57 207</b>	<b>20 692</b>	<b>34 605</b>

Source : Office burundais des Recettes (OBR)

(1) : Depuis 2009, les données sur le café sont celles issues de l'OBR

(2) : Office du Thé du Burundi (OTB)

(3) : Non compris les objets personnels

Exportation par produit et par pays de destination au mois de juin 2014 (en Million BIF)

Description	EMIRATS ARABES UNIS														IV.9.1										
	Australie	Belgique	Burkina Faso	RDC	Suisse	Cote d'Ivoire	Chine	Allemagne	Egypte	France	Royaume-Uni	Italie	Kenya	Norvège	Népal	Soudan	Kenya	Tanzanie	Ouganda	Ethiopie	Oman	Pakistan	Zambie	Total général	
03 Poisons	-	-	-	-	-	-	-	-	-	-	-	-	-	-	3,6	-	-	-	-	-	-	-	-	-	3,9
06 Plantes vivantes	-	3,5	-	-	-	-	-	-	-	-	-	-	-	-	-	-	-	-	-	-	-	-	-	-	3,5
07 Légumes	-	22,1	-	1,1	-	-	-	-	-	-	-	-	-	56,7	-	-	-	-	-	-	-	-	-	-	79,9
08 Fruits	-	7,6	-	0,4	-	-	-	-	-	-	-	-	-	63,9	-	-	-	4,6	1,9	-	-	-	-	-	78,3
0901 Café	-	610,5	-	-	-	-	-	-	-	491,4	-	-	-	-	-	-	-	0,5	61,0	-	-	-	-	-	1163,4
0902 Thé	-	-	-	-	-	-	-	772,8	-	463,7	-	-	-	-	-	-	-	-	-	-	309,1	-	-	-	3091,2
10 Céréales	-	-	-	-	-	-	-	-	-	-	-	-	-	19,5	-	-	-	0,4	-	-	-	-	-	-	19,8
11 Farine	-	-	-	728,5	-	-	-	-	-	-	-	-	-	0,8	-	-	-	-	-	-	-	-	-	-	729,3
140490 Gommés	-	-	-	-	-	-	-	-	-	-	-	-	-	1,2	-	-	-	-	-	-	-	-	-	-	1,2
1511 Huile de palme brute	-	-	-	-	-	-	-	-	-	-	-	-	-	0,6	-	-	-	-	-	-	-	-	-	-	0,6
1704 Gommés à mâcher	-	-	-	-	-	-	-	-	-	-	-	-	-	57,6	-	-	-	-	-	-	-	-	-	-	57,6
22 Boissons	-	-	-	571,0	-	-	-	-	-	-	-	-	-	13,2	-	-	-	50,0	-	-	-	-	-	-	634,2
23 Résidus et déchets des industries alimentaires	-	-	-	-	-	-	-	-	-	-	-	-	-	4,5	-	-	-	-	-	-	-	-	-	-	87,5
2402208 Cigarettes contenant du tabac	-	-	-	-	-	-	-	-	-	-	-	-	-	-	621,9	-	-	-	-	-	-	-	-	-	644,1
2501 Sel iodé	-	-	-	0,3	-	-	-	-	-	-	-	-	-	-	-	-	-	-	-	-	-	-	-	-	0,3
26 Minerais	-	-	-	-	-	-	648,1	-	-	-	-	-	-	-	-	-	-	-	-	-	-	-	-	-	648,1
2811 Dioxyde de carbone	-	-	-	21,0	-	-	-	-	-	-	-	-	-	-	-	-	-	-	-	-	-	-	-	-	21,0
3305 Préparations capillaires	-	-	-	-	-	-	-	-	-	-	-	-	-	7,5	-	-	-	-	-	-	-	-	-	-	7,5
34 Savons et agent de surface organique	-	-	-	444,5	-	-	-	-	-	-	-	-	-	150,3	-	-	-	44,7	-	-	-	-	-	-	639,5
38 Produits de l'industrie chimique	-	-	-	-	-	-	-	-	-	-	-	-	-	-	-	-	-	41,1	-	-	-	-	-	-	41,1
39 Les plastiques et ses ouvrages	-	-	-	-	-	-	-	-	-	-	-	-	-	26,6	-	-	-	-	41,6	-	-	-	-	-	68,2
40 Tubes et tuyaux	-	-	-	-	-	-	-	-	-	-	-	-	-	21,2	-	-	-	-	-	-	-	-	-	-	21,2
41 Cuirs et peaux	-	-	-	-	-	-	-	-	-	473,7	-	-	-	12,0	-	-	-	-	-	-	-	-	-	-	485,6
4202 Ouvrages en cuir	-	-	-	-	-	-	-	-	-	-	-	-	-	-	-	-	-	1,3	-	-	-	-	-	-	1,3
44 Bois et articles en bois	-	-	-	0,1	-	-	-	-	-	-	-	-	-	-	-	-	-	0,7	-	-	-	-	-	-	0,7
481300 Papiers à cigarettes	-	-	-	28,5	-	-	-	-	-	-	-	-	-	-	-	-	-	-	-	-	-	-	-	-	28,5
4905 Ouvrages cartographiques sous forme de livres	-	-	-	-	-	-	-	-	-	-	-	-	-	-	-	-	-	-	0,7	-	-	-	-	-	0,7
63 Autres articles textiles confectionnés	-	-	-	-	-	-	-	-	-	-	-	-	-	-	-	-	-	1,3	-	-	-	-	-	-	1,3
691110 ou de la cuisine, en porcelaine	-	-	-	-	-	-	-	-	-	-	-	-	-	0,0	-	-	-	-	-	-	-	-	-	-	0,0
7010 Bouteilles et flacons	-	-	-	-	-	-	-	-	-	-	-	-	-	-	-	-	-	4,3	-	-	-	-	-	-	4,3
72 Fonte, fer et acier	-	-	-	78,5	-	-	-	-	-	-	-	-	12,1	63,3	-	-	-	240,6	80,4	-	-	-	-	-	482,9
73 Ouvrages en fonte et en acier	-	-	-	0,7	-	-	-	-	-	-	-	-	55,3	58,3	-	-	-	0,8	3,8	-	-	-	-	-	119,0
81 Autres métaux communs	-	-	-	-	-	-	-	-	-	-	-	-	-	11,7	-	-	-	-	9,9	-	-	-	-	-	21,6
8207 Les Outils et outillage	-	-	-	-	-	-	-	-	-	-	-	-	-	-	-	-	-	-	-	-	-	-	-	-	0,7
84 Appareils et engins mécaniques	-	-	-	1,7	-	-	-	-	-	-	-	-	111,9	-	-	-	-	-	2,4	-	-	-	-	-	116,0
85 Matériels électriques	-	-	-	1,2	-	-	-	-	-	-	-	-	-	3,1	-	-	-	8,9	-	-	-	-	-	-	12,2
8609 Cadres et conteneurs	-	-	-	44,1	-	-	-	-	-	-	-	-	65,5	60,1	-	-	-	-	16,2	12,5	-	-	-	-	198,3
87 Véhicules et leurs parties	-	-	-	85,8	-	-	-	-	-	-	-	-	-	-	-	-	-	-	2,2	-	-	-	-	-	88,0
90 Instruments d'optique et de médecine	-	-	-	6,3	-	-	-	-	-	-	-	-	-	-	-	-	-	-	-	-	-	-	-	-	6,3
94 Meubles, et articles de literie	-	-	-	-	-	-	-	-	-	-	-	-	-	-	-	-	-	-	-	-	-	-	-	-	0,6
9603 Balais et balayettes consistant en brindilles	-	-	-	-	-	-	-	-	-	-	-	-	-	0,6	-	-	-	-	-	-	-	-	-	-	0,6
9605 Assortiments de voyage pour la toilette des personnes	-	4,7	1,7	-	2,3	-	-	4,5	6,2	3,2	-	-	-	1,1	-	-	-	-	-	-	-	-	-	-	24,1
	90,9	4,7	646,8	5,1	2 033,9	2,3	3,6	648,1	4,5	779,0	3,2	473,7	244,7	1,1	636,7	621,9	8,9	390,1	221,6	15,4	309,1	-	-	-	9 647,9

Description		Exportation par produits et par pays de destination au mois de juin 2014 (en Tonnes)																	Total Général							
		Emirats Arabes Unis	Australie	Belgique	Burkina Faso	RDC	Suisse	Cote d'Ivoire	Chine	Allemagne	Egypte	France	Royaume-Uni	Italie	Kenya	Norvège	Rwanda	Soudan		Sénégal	Tanzanie	Ouganda	Etats-Unis	Oman	Pakistan	Zambie
03	Poissons	-	-	-	-	-	-	-	-	-	-	-	-	-	-	-	-	-	-	-	-	-	-	-	-	2
06	Plantes vivantes	-	-	3	-	-	-	-	-	-	-	-	-	-	-	-	-	-	-	-	-	-	-	-	-	3
07	Légumes	-	-	-	-	8	-	-	-	-	-	-	-	-	-	-	-	-	-	-	-	-	-	-	-	53
08	Fruits	-	-	4	-	1	-	-	-	-	-	-	-	-	-	-	-	-	-	-	54	18	-	-	-	191
0911	Café	-	-	114	-	-	-	-	-	-	-	77	-	-	-	-	-	-	-	-	2	25	-	-	-	219
0902	Thé	-	-	-	-	-	-	-	-	266	-	159	-	-	-	-	-	-	-	-	11	-	106	-	-	1 062
10	Céréales	-	-	-	-	-	-	-	-	-	-	-	-	-	-	-	-	-	-	-	-	-	-	-	-	46
11	Farine	-	-	-	-	599	-	-	-	-	-	-	-	-	-	-	-	-	-	-	-	-	-	-	-	600
140490	Gommés	-	-	-	-	-	-	-	-	-	-	-	-	-	-	-	-	-	-	-	-	-	-	-	-	3
1511	Huile de palme brute	-	-	-	-	-	-	-	-	-	-	-	-	-	-	-	-	-	-	-	-	-	-	-	-	1
1704	Gomme à mâcher	-	-	-	-	-	-	-	-	-	-	-	-	-	-	-	-	-	-	-	-	-	-	-	-	7
22	Boissons	-	-	-	-	780	-	-	-	-	-	-	-	-	-	-	-	-	-	94	-	-	-	-	-	882
23	Résidus et déchets des industries alimentaires	-	-	-	-	-	-	-	-	-	-	-	-	-	-	-	-	-	-	-	-	-	-	-	-	314
240220	Cigarettes contenant du tabac	-	-	-	-	-	-	-	-	-	-	-	-	-	-	-	-	-	-	-	-	-	-	-	-	2
2501	Sel iodé	-	-	-	-	1	-	-	-	-	-	-	-	-	-	-	-	-	-	-	-	-	-	-	-	1
26	Minéraux	-	-	-	-	-	-	14	-	-	-	-	-	-	-	-	-	-	-	-	-	-	-	-	-	14
2811	Dioxyde de carbone	-	-	-	-	30	-	-	-	-	-	-	-	-	-	-	-	-	-	-	-	-	-	-	-	30
3305	Préparations capillaires	-	-	-	-	-	-	-	-	-	-	-	-	-	-	-	-	-	-	-	-	-	-	-	-	2
34	Savons et agent de surface organique	-	-	-	-	269	-	-	-	-	-	-	-	-	-	-	-	-	-	-	31	-	-	-	-	418
38	Produits de l'industrie chimique	-	-	-	-	-	-	-	-	-	-	-	-	-	-	-	-	-	-	-	5	-	-	-	-	5
39	Les plastiques et ses ouvrages	-	-	-	-	-	-	-	-	-	-	-	-	-	-	-	-	-	-	-	-	-	-	-	-	13
40	Tubes et tuyaux	-	-	-	-	-	-	-	-	-	-	-	-	-	-	-	-	-	-	-	-	-	-	-	-	11
41	Cuir et peaux	-	-	-	-	-	-	-	-	-	-	-	37	-	-	-	-	-	-	-	-	-	-	-	-	45
4202	Ouvrage en cuir	-	-	-	-	-	-	-	-	-	-	-	-	-	-	-	-	-	-	-	-	-	-	-	-	0
44	Bois et articles en bois	-	-	-	-	0	-	-	-	-	-	-	-	-	-	-	-	-	-	-	3	-	8	-	-	11
481300	Papiers à cigarettes	-	-	-	-	11	-	-	-	-	-	-	-	-	-	-	-	-	-	-	-	-	-	-	-	11
4905	Ouvrages cartographiques sous forme de livres	-	-	-	-	-	-	-	-	-	-	-	-	-	-	-	-	-	-	-	-	-	-	-	-	0
63	Autres articles textiles confectionnés	-	-	-	-	-	-	-	-	-	-	-	-	-	-	-	-	-	-	-	-	-	-	-	-	1
691110	Armes pour le service de la cuisine ou de la cuisine, en porcelaine	-	-	-	-	-	-	-	-	-	-	-	-	-	-	-	-	-	-	-	-	-	-	-	-	0
7010	Bouteilles et flacons	-	-	-	-	-	-	-	-	-	-	-	-	-	-	-	-	-	-	-	548	-	-	-	-	551
72	Fonte, fer et acier	-	-	25	-	-	-	-	-	80	-	-	-	-	-	-	-	-	-	-	515	265	-	-	-	1 001
73	Ouvrages en fonte et en acier	-	-	-	-	0	-	-	-	-	-	-	-	-	-	-	-	-	-	-	1	6	-	-	-	48
81	Autres métaux communs	-	-	-	-	-	-	-	-	-	-	-	-	-	-	-	-	-	-	-	-	32	-	-	-	74
8207	Les Outils et outillage	-	-	-	-	-	-	-	-	-	-	-	-	-	-	-	-	-	-	-	-	0	-	-	-	0
84	Appareils et engins mécaniques	-	-	-	-	1	-	-	-	-	-	-	-	-	-	-	-	-	-	-	-	2	-	-	-	5
85	Matériels électriques	-	-	0	-	0	-	0	-	-	-	-	-	-	-	-	-	-	-	-	0	-	-	-	-	10
8609	Cadres et conteneurs	-	-	-	-	-	-	-	-	-	-	-	-	-	-	-	-	-	-	-	-	-	-	-	-	3
87	Véhicules et leurs parties	-	-	-	-	15	-	-	-	-	-	-	-	-	-	-	-	-	-	-	-	6	2	-	-	41
90	Instruments d'optique et de médecine	-	-	-	-	0	-	-	-	-	-	-	-	-	-	-	-	-	-	-	-	1	-	-	-	1
94	Meubles et articles de literie	-	-	-	-	1	-	-	-	-	-	-	-	-	-	-	-	-	-	-	-	-	-	-	-	1
9603	Balais et balayettes consistant en brindilles	-	-	-	-	-	-	-	-	-	-	-	-	-	-	-	-	-	-	-	-	-	-	-	-	5
9605	Assortiments de voyage pour la toilette des personnes	-	0	1	-	-	-	-	1	2	0	-	-	-	-	-	-	-	-	-	-	-	0	-	-	4
		267	0	133	0	1 799	0	0	14	1	268	0	236	37	71	0	607	55	0	1 264	369	10	106	531	2	5 772

Exportation par produits et par pays de destination au mois de juin 2014 (en Tonnes)

IV.9.2

**RELEVÉ DES TRANSACTIONS INTERNATIONALES**  
(en millions de BIF)

IV.10

Période	RECETTES						DEPENSES					SOLDE
	Exportations				Autres recettes	Total général des recettes	Importations			Autres dépenses	Total général des dépenses	
	Café	Thé	Autres	Total			privées	Gouvern.	Total			
2009	26 903,7	11 634,6	5 179,8	43 718,1	448 707,7	<b>492 425,8</b>	533 910,4	9 325,3	575 530,2	221 477,3	<b>797 007,5</b>	-304 581,7
2010	56 050,3	19 213,1	2 732,8	77 996,3	594 051,3	<b>672 047,6</b>	348 178,3	3 962,0	387 513,2	203 690,6	<b>591 203,8</b>	80 843,8
2011	77 746,4	19 728,2	13 350,5	110 825,1	710 019,9	<b>820 845,0</b>	337 869,1	2 120,5	420 418,6	237 885,3	<b>658 303,9</b>	162 541,2
2012	95 673,3	26 614,8	19 533,3	141 821,4	714 531,3	<b>856 352,7</b>	388 248,4	16 242,1	506 823,8	271 465,3	<b>778 289,1</b>	78 063,6
2013	34 445,2	20 314,8	8 988,1	63 748,1	885 360,7	<b>949 108,8</b>	455 346,4	18 017,2	572 315,4	293 094,8	<b>865 410,2</b>	83 698,5
2011 1 <sup>er</sup> Trim.	15 944,0	4 809,3	447,7	21 201,0	152 450,6	<b>173 651,6</b>	67 981,7	539,3	83 281,7	54 539,3	<b>137 821,0</b>	35 830,7
2 <sup>ème</sup> Trim.	9 642,3	5 813,8	3 054,4	18 510,5	170 712,3	<b>189 222,8</b>	74 512,9	931,1	88 789,9	63 577,7	<b>152 367,6</b>	36 855,2
3 <sup>ème</sup> Trim.	32 581,0	5 923,2	3 183,4	41 687,6	149 794,9	<b>191 482,5</b>	88 682,8	1,6	110 262,6	52 018,4	<b>162 281,0</b>	29 201,5
4 <sup>ème</sup> Trim.	19 579,1	3 181,9	6 665,0	29 426,0	237 062,1	<b>266 488,1</b>	106 691,7	648,5	138 084,4	67 749,9	<b>205 834,3</b>	60 653,8
2012 1 <sup>er</sup> Trim.	9 936,3	6 666,2	5 620,3	22 222,8	170 094,5	<b>192 317,3</b>	84 743,4	3 315,3	111 213,9	59 127,7	<b>170 341,6</b>	21 975,7
2 <sup>ème</sup> Trim.	12 370,1	6 954,5	4 725,0	24 049,6	144 532,2	<b>168 581,8</b>	98 374,6	4 097,6	127 541,9	73 802,7	<b>201 344,6</b>	-32 762,8
3 <sup>ème</sup> Trim.	46 738,4	6 416,6	4 418,4	57 573,4	164 826,8	<b>222 400,2</b>	97 416,3	5 231,4	130 329,3	64 334,1	<b>194 663,4</b>	27 736,9
4 <sup>ème</sup> Trim.	26 628,5	6 577,5	4 769,6	37 975,6	235 077,8	<b>273 053,4</b>	107 714,1	3 597,8	137 738,7	74 200,8	<b>211 939,5</b>	61 113,8
2013 1 <sup>er</sup> Trim.	10 461,5	6 233,3	2 899,1	19 593,9	173 266,7	<b>192 860,6</b>	106 917,5	4 081,0	135 641,4	61 093,2	<b>196 734,6</b>	-3 874,0
2 <sup>ème</sup> Trim.	4 756,6	5 236,1	1 960,7	11 953,4	198 175,3	<b>210 128,7</b>	105 095,9	2 682,3	140 041,5	78 993,8	<b>219 035,3</b>	-8 906,6
3 <sup>ème</sup> Trim.	10 006,5	6 016,6	664,7	16 687,8	186 998,9	<b>203 686,7</b>	109 103,2	11 253,9	135 546,8	67 787,1	<b>203 333,9</b>	352,7
4 <sup>ème</sup> Trim.	9 220,6	2 828,8	3 463,6	15 513,0	326 919,8	<b>342 432,8</b>	134 229,8	0,0	161 085,7	85 220,7	<b>246 306,4</b>	96 126,4
2014 1 <sup>er</sup> Trim.	4 640,9	4 634,0	2 167,3	11 442,2	143 733,2	<b>155 175,4</b>	130 482,1	4 128,5	158 286,7	67 998,2	<b>226 284,9</b>	-71 109,5
2 <sup>ème</sup> Trim.	11 547,9	5 716,2	4 727,4	21 991,5	210 767,7	<b>232 759,2</b>	127 557,7	18 334,5	168 293,8	81 243,9	<b>249 537,7</b>	-16 778,5
2012												
Juin	9 229,5	3 033,4	724,7	12 987,6	39 627,0	<b>52 614,6</b>	38 183,5	2 740,9	51 167,9	30 378,5	<b>81 546,4</b>	-28 931,8
Juillet	16 433,0	2 786,9	1 700,8	20 920,7	47 389,0	<b>68 309,7</b>	27 566,3	3 676,7	39 363,3	19 990,8	<b>59 354,1</b>	8 955,6
Août	8 500,6	1 517,0	1 518,1	11 535,7	53 071,4	<b>64 607,1</b>	43 319,1	1 554,7	54 137,2	21 675,1	<b>75 812,3</b>	-11 205,2
Septembre	21 804,8	2 112,7	1 199,5	25 117,0	64 366,4	<b>89 483,4</b>	26 530,9	-	36 828,8	22 668,2	<b>59 497,0</b>	29 986,5
Octobre	12 497,2	2 017,8	1 154,1	15 669,1	50 100,9	<b>65 770,0</b>	43 118,1	22,0	53 924,0	25 130,5	<b>79 054,5</b>	-13 284,5
Novembre	9 525,3	1 548,1	1 808,2	12 881,6	58 021,1	<b>70 902,7</b>	29 916,8	45,3	40 423,2	22 696,0	<b>63 119,2</b>	7 783,5
Décembre	4 606,0	3 011,6	1 807,3	9 424,9	126 955,8	<b>136 380,7</b>	34 679,2	3 530,5	43 391,5	26 374,3	<b>69 765,8</b>	66 614,9
2013 Janvier	3 899,7	1 934,7	937,5	6 771,9	49 649,7	<b>56 421,6</b>	32 165,2	3 225,0	45 743,1	15 687,7	<b>61 430,8</b>	-5 009,2
Février	3 713,6	1 535,9	1 020,8	6 270,3	87 720,6	<b>93 990,9</b>	32 738,2	-	39 615,9	18 203,8	<b>57 819,7</b>	36 171,2
Mars	2 848,2	2 762,7	940,8	6 551,7	35 896,4	<b>42 448,1</b>	42 014,1	856,0	50 282,4	27 201,7	<b>77 484,1</b>	-35 036,0
Avril	1 695,0	1 682,5	174,4	3 551,9	58 215,8	<b>61 767,7</b>	33 610,7	68,6	41 120,5	28 553,6	<b>69 674,1</b>	-7 906,4
Mai	2 630,7	1 650,4	618,0	4 899,1	91 506,3	<b>96 405,4</b>	35 534,7	2 074,6	50 383,8	27 723,5	<b>78 107,3</b>	18 298,1
Juin	430,9	1 903,2	1 168,3	3 502,4	48 453,2	<b>51 955,6</b>	35 950,5	539,1	48 537,2	22 716,7	<b>71 253,9</b>	-19 298,3
Juillet	4 441,5	1 394,0	307,4	6 142,9	59 268,4	<b>65 411,3</b>	41 030,8	8 840,4	56 263,9	19 376,5	<b>75 640,4</b>	-10 229,2
Août	527,2	2 954,5	318,8	3 800,5	72 130,1	<b>75 930,6</b>	30 557,9	2 413,5	40 140,5	22 007,2	<b>62 147,7</b>	13 782,9
Septembre	5 037,8	1 668,1	38,5	6 744,4	55 600,4	<b>62 344,8</b>	37 514,5	0,0	39 142,4	26 403,4	<b>65 545,8</b>	-3 201,0
Octobre	3 515,5	1 698,3	90,9	5 304,7	93 584,6	<b>98 889,3</b>	42 363,1	0,0	53 869,8	26 454,3	<b>80 324,1</b>	18 565,2
Novembre	2 813,1	506,2	1 675,6	4 994,9	110 163,7	<b>115 158,6</b>	46 092,1	0,0	56 235,4	32 100,7	<b>88 336,1</b>	26 822,5
Décembre	2 892,0	624,3	1 697,1	5 213,4	123 171,5	<b>128 384,9</b>	45 774,6	0,0	50 980,5	26 665,7	<b>77 646,2</b>	50 738,7
2014 Janvier	1 359,5	1 249,7	204,1	2 813,3	34 369,2	<b>37 182,5</b>	50 885,8	1 080,5	63 228,2	21 001,2	<b>84 229,4</b>	-47 046,9
Février	1 202,2	2 085,6	410,6	3 698,4	62 894,1	<b>66 592,5</b>	39 851,7	11,6	43 195,6	24 161,7	<b>67 357,3</b>	-764,8
Mars	2 079,2	1 298,7	1 552,6	4 930,5	46 469,9	<b>51 400,4</b>	39 744,6	3 036,4	51 862,9	22 835,3	<b>74 698,2</b>	-23 297,8
Avril	4 244,2	1 993,1	1 214,3	7 451,6	84 971,8	<b>92 423,4</b>	47 109,7	3 275,8	59 285,8	26 340,9	<b>85 626,7</b>	6 796,7
Mai	3 466,8	1 727,6	1 880,1	7 074,5	53 152,4	<b>60 226,9</b>	42 677,9	9 859,7	60 470,6	29 055,9	<b>89 526,5</b>	-29 299,6
Juin	3 836,9	1 995,5	1 633,0	7 465,4	72 643,5	<b>80 108,9</b>	37 770,1	5 199,0	48 537,4	25 847,1	<b>74 384,5</b>	5 724,4

BALANCE DES TRANSACTIONS INTERNATIONALES (soldes en millions de BIF)							IV.11
Période	avr-13	mai-13	juin-13	avr-14	mai-14	juin-14	
Structure							
<b>I. TRANSACTIONS COURANTES</b>	<b>- 20 740,1</b>	<b>9 212,3</b>	<b>- 35 882,3</b>	<b>- 27 569,5</b>	<b>- 43 039,1</b>	<b>- 11 618,0</b>	
<b>A. BIENS</b>	<b>- 37 568,8</b>	<b>- 45 484,7</b>	<b>- 45 034,8</b>	<b>- 51 834,2</b>	<b>- 53 396,1</b>	<b>- 41 072,0</b>	
1.Exportations	3 551,8	4 899,1	3 502,4	7 451,6	7 074,5	7 465,4	
2.Importations	41 120,6	50 383,8	48 537,2	59 285,8	60 470,6	48 537,4	
<b>B. SERVICES</b>	<b>- 10 784,2</b>	<b>- 10 403,1</b>	<b>- 4 415,4</b>	<b>- 12 494,6</b>	<b>- 8 862,8</b>	<b>- 8 583,3</b>	
1. Transport	- 6 155,1	- 8 328,9	- 7 891,5	- 9 728,7	- 9 454,4	- 8 407,6	
2. Voyage	- 9 496,3	- 7 118,6	- 2 168,4	- 4 931,4	- 3 891,0	- 3 328,2	
3.Télécommunications, Informatique et Information	281,1	382,0	2 795,4	- 629,1	2 781,4	2 417,5	
4. Construction	655,1	247,1	117,7	1 292,7	-	665,0	
5. Assurance et Pension	- 72,0	- 229,0	602,1	- 139,4	9,0	- 805,6	
6. Services financiers	- 10,5	- 149,9	56,4	- 239,5	- 182,8	- 213,6	
7. Frais d'utilisation de la propriété intellectuelle	1,6	5,0	4,2	6,4	-	9,0	
8. Services personnels, culturels et récréatifs	13,8	-	4,3	-	-	-	
9. Services fournis ou reçus par les administrations publiques, n.c.a.	7 487,6	9 753,1	- 4 794,9	4 922,2	4 389,9	2 284,3	
10. Autres services aux entreprises	- 3 489,5	- 4 963,9	6 859,3	- 3 047,8	- 2 514,9	- 1 204,1	
<b>C. REVENUS PRIMAIRES</b>	<b>595,7</b>	<b>644,5</b>	<b>734,1</b>	<b>- 964,0</b>	<b>- 4 031,3</b>	<b>- 690,0</b>	
1.Rémunérations des salariés	2 059,2	625,7	590,9	497,6	986,1	903,2	
2.Revenus des investissements	- 1 463,5	18,8	1,6	- 1 495,9	- 5 022,6	- 1 565,8	
3. Autres revenus primaires			144,8	34,3	5,2	27,4	
<b>D. REVENUS SECONDAIRES</b>	<b>27 017,2</b>	<b>64 455,6</b>	<b>12 833,8</b>	<b>37 723,3</b>	<b>23 251,1</b>	<b>38 727,3</b>	
1. Administrations publiques	10 629,5	48 359,4	- 2 092,4	10 894,2	3 320,4	13 898,0	
2. Autres secteurs	16 387,7	16 096,2	14 926,2	26 829,1	19 930,7	24 829,3	
<b>II. COMPTE DE CAPITAL ET D'OPERATIONS FINANCIERES</b>	<b>12 833,7</b>	<b>9 085,5</b>	<b>16 584,0</b>	<b>34 366,2</b>	<b>13 739,5</b>	<b>17 342,4</b>	
<b>A. COMPTE DE CAPITAL</b>	<b>13 835,0</b>	<b>6 506,6</b>	<b>15 699,0</b>	<b>9 788,8</b>	<b>13 795,5</b>	<b>15 807,3</b>	
1. Transferts de capital	<b>13 835,0</b>	<b>6 506,6</b>	<b>15 699,0</b>	<b>9 788,8</b>	<b>13 795,5</b>	<b>15 807,3</b>	
1.1. Administrations publiques	<b>13 835,0</b>	<b>6 508,2</b>	<b>15 699,0</b>	<b>9 788,8</b>	<b>13 795,5</b>	<b>16 953,3</b>	
- remise de dette	-	-	-	-	-	-	
- Autres transferts ( <b>dons projets</b> )	13 835,0	6 508,2	15 699,0	9 788,8	13 795,5	16 953,3	
1.2. Autres secteurs	-	1,6	-	-	-	- 1 146,0	
2. Acquisitions et cessions d'actifs non financiers non produits	-	-	-	-	-	-	
<b>B.COMPTE DES OPERATIONS FINANCIERES</b>	<b>- 1 001,3</b>	<b>2 578,9</b>	<b>885,0</b>	<b>24 577,4</b>	<b>- 56,0</b>	<b>1 535,1</b>	
1. Investissements directs	<b>30,3</b>	<b>49,4</b>	<b>885,0</b>	<b>24 715,1</b>	<b>154,5</b>	<b>104,7</b>	
- A l'étranger	-	-	-	-	-	-	
- De l'étranger	30,3	49,4	885,0	24 715,1	154,5	104,7	
2. Investissements de portefeuille	-	-	-	-	-	-	
- Avoirs	-	-	-	-	-	-	
- Engagements	-	-	-	-	-	-	
3.Dérivés financiers et stock-options des employés	-	-	-	-	-	-	
4.Autres investissements	<b>- 1 031,6</b>	<b>2 529,5</b>	<b>-</b>	<b>- 137,7</b>	<b>- 210,5</b>	<b>1 430,4</b>	
- Avoirs	1 486,9	2 529,5	-	-	301,1	1 430,4	
- Engagements	2 518,5	-	-	137,7	511,6	-	
<b>Solde global: ( I + II )</b>	<b>- 7 906,4</b>	<b>18 297,8</b>	<b>- 19 298,3</b>	<b>6 796,7</b>	<b>- 29 299,6</b>	<b>5 724,4</b>	

## 5. DIVERS





V.1				
<b>TRAFIC AU PORT DE BUJUMBURA</b> (en milliers de T)				
Période	Entrées	Sorties	Total	
2009	167,6	5,8	173,5	
2010	222,8	22,8	245,6	
2011	224,2	9,5	233,7	
2012	182,0	16,0	198,1	
2013	95,7	11,1	106,8	
2011				
2ème Trim.	48,9	0,5	49,4	
3ème Trim.	56,3	4,3	60,6	
4ème Trim.	49,9	3,7	53,6	
2012				
1er Trim.	50,8	0,6	51,4	
2ème Trim.	52,3	1,9	54,2	
3ème Trim.	40,4	7,1	47,5	
4ème Trim.	38,5	6,4	44,9	
2013				
1er Trim.	21,3	2,7	24,0	
2ème Trim.	22,1	0,6	22,7	
3ème Trim.	29,2	2,2	31,5	
4ème Trim.	23,1	5,5	28,6	
2014				
1er Trim.	29,1	2,6	31,7	
2ème Trim.	25,1	2,2	27,3	
2012				
Juin	17,8	0,6	18,4	
Juillet	16,0	2,3	18,3	
Août	14,3	2,1	16,4	
Septembre	10,1	2,7	12,8	
Octobre	13,9	2,3	16,2	
Novembre	13,2	1,8	15,0	
Décembre	11,4	2,3	13,7	
2013				
Janvier	5,8	1,4	7,2	
Février	8,4	0,6	9,0	
Mars	7,1	0,7	7,7	
Avril	5,7	0,4	6,2	
Mai	9,5	0,1	9,6	
Juin	6,9	0,1	7,0	
Juillet	7,5	0,2	7,7	
Août	12,0	0,5	12,4	
Septembre	9,8	1,5	11,3	
Octobre	7,3	2,4	9,7	
Novembre	6,2	1,5	7,7	
Décembre	9,6	1,6	11,2	
2014				
Janvier	10,0	0,6	10,6	
Février	7,7	0,7	8,4	
Mars	11,4	1,4	12,8	
Avril	6,0	0,4	6,3	
Mai	8,7	0,7	9,4	
Juin	10,4	1,1	11,5	

Source : GPSB (ex-E.P.B.)

**A. ENTREES DE MARCHANDISES AU PORT DE BUJUMBURA**  
(en T)

Produit	Période									
	2009	2010	2011	2012	2013	2013		2014		
						Juin	Jan-Juin	Juin	Jan-Juin	
<b>PRODUITS DES INDUSTRIES ALIMENTAIRES</b>	37 383	28 087	57 242	71 438	14 169	97	5 893	1 580	6 825	
- Boissons	-	-	-	29	130	-	130	3	347	
- Malt et houblon	615	-	-	-	11	-	11	-	0	
- Riz	-	-	-	-	-	-	0	-	0	
- Farine et froment	6 233	6 666	3 824	875	132	0	23	1	4	
- Sucre	18 586	15 346	26 524	15 172	4 177	-	1 206	1 300	3 600	
- Sel	1 763	6 075	12 921	9 893	5 586	-	2 177	213	1 646	
- Autres	10 186	-	13 973	45 469	4 133	97	2 345	63	1 228	
<b>PRODUITS DES INDUSTRIES CHIMIQUES</b>	2 237	3 700	2 528	3 568	2 998	0	1 170	0	2 969	
- Insecticides et engrais	2 237	3 700	2 528	3 568	2 998	-	1 170	0	2 969	
<b>CARBURANTS ET LUBRIFIANTS</b>	-	-	-	-	-	-	-	-	-	
- Essence en vrac	-	-	-	-	-	-	-	-	-	
- Gas-oil en vrac	-	-	-	-	-	-	-	-	-	
<b>TEXTILES</b>	1 153	787	940	1 594	2 208	134	464	566	2 305	
- Fripperie	1 153	787	940	1 594	2 208	134	464	566	2 305	
<b>MATERIEL D'EQUIPEMENT DESTINE AU SECTEUR</b>	29 959	27 469	19 030	11 371	7 999	460	3 764	514	5 585	
- Agricole	-	198	-	-	0	-	-	-	-	
- Construction	29 959	27 272	19 030	11 371	7 999	460	3 764	514	5 585	
<b>VEHICULES</b>	9 097	8 959	10 037	6 652	5 667	456	2 896	681	3 409	
<b>PRODUITS DIVERS</b>	87 808	144 539	134 380	88 401	62 381	5 711	29 190	7 040	33 143	
- Ciment	52 316	104 242	82 910	47 127	19 763	2 114	11 220	2 993	12 409	
- Papiers, cartons	1 249	741	945	403	429	37	172	34	274	
- Autres	34 221	39 556	50 525	40 871	42 189	3 560	17 798	4 013	20 461	
<b>TOTAL</b>	<b>167 637</b>	<b>213 542</b>	<b>224 157</b>	<b>183 024</b>	<b>95 423</b>	<b>6 857</b>	<b>43 378</b>	<b>10 382</b>	<b>54 236</b>	

**B. SORTIES DE MARCHANDISES DU PORT DE BUJUMBURA**  
(en T)

Café	5 275	8 296	8 205	13 087	5 626	-	1 800	176	860
Bières	-	1,0	-	-	24	-	-	-	-
Cassitérite	32	-	-	-	0	-	-	-	-
Divers	528	428	1 302	2 929	5 423	112	1 533	955	3 942
<b>TOTAL</b>	<b>5 835</b>	<b>8 724</b>	<b>9 507</b>	<b>16 016</b>	<b>11 072</b>	<b>112</b>	<b>3 333</b>	<b>1 131</b>	<b>4 802</b>

Source : GPSB (ex-E.P.B.)

TRAFIC A L'AEROPORT INTERNATIONAL DE BUJUMBURA \*

V.3

Période	ARRIVEES				DEPARTS				Aéronefs Arrivées + Départs
	Passagers	Bagages (en T)	Fret (en T)	Poste (en T)	Passagers	Bagages (en T)	Fret (en T)	Poste (en T)	
2009	103 410	736	2 416	51	79 350	495	275	33	5 655
2010	116 451	589	3 114	45	78 943	372	331	35	6 427
2011	136 551	436	2 440	46	91 434	290	310	26	6 189
2012	159 217	136	3 186	43	101 793	26	365	38	7 263
2013	148 395	36	2 148	37	109 208	5	335	47	6 830
2011									
2ème Trim.	34 212	233	534	9	22 180	152	82	7	1 579
3ème Trim.	38 043	-	589	14	26 623	-	79	6	1 482
4ème Trim.	34 999	-	686	11	23 307	-	69	7	1 534
2012									
1er Trim.	37 191	24	1 194	11	21 515	8	80	8	1 751
2ème Trim.	37 819	23	670	10	25 094	6	102	11	1 834
3ème Trim.	43 864	64	606	10	30 883	9	94	9	1 924
4ème Trim.	40 343	25	717	12	24 301	4	90	10	1 754
2013									
1er Trim.	35 636	21	515	13	23 141	3	85	10	1 820
2ème Trim.	41 108	13	489	9	28 352	2	84	13	1 756
3ème Trim.	39 702	-	516	8	32 060	-	77	13	1 624
4ème Trim.	31 949	1	628	8	25 655	-	89	12	1 630
2014									
1er Trim.	29 030	103	434	12	24 391	-	92	11	1 526
2ème Trim.	37 100	-	765	8	26 847	-	90	60	1 666
2012									
Juin	13 949	nd	235	3	8 410	0	39	4	636
Juillet	16 375	14	184	3	9 724	4	41	3	656
Août	15 391	28	214	4	11 905	3	18	2	672
Septembre	12 098	22	208	4	9 254	2	36	4	596
Octobre	13 287	10	211	4	8 078	1	33	3	518
Novembre	12 284	6	232	5	7 582	2	23	3	580
Décembre	14 772	9	274	3	8 641	1	34	4	656
2013									
Janvier	12 322	9	166	6	7 881	1	24	3	656
Février	11 516	5	167	4	7 396	1	21	2	580
Mars	11 798	7	182	4	7 864	1	39	4	584
Avril	12 649	1	170	3	9 176	1	20	4	556
Mai	13 073	12	149	3	8 750	1	30	4	582
Juin	15 386	nd	169	4	10 426	nd	34	4	618
Juillet	13 932	nd	169	3	9 945	nd	26	4	562
Août	15 505	nd	162	2	12 752	nd	24	4	568
Septembre	10 265	nd	184	2	9 363	nd	27	4	494
Octobre	10 129	nd	189	3	7 934	nd	25	4	536
Novembre	10 620	1	177	3	8 200	nd	30	4	534
Décembre	11 200	nd	261	2	9 521	nd	34	4	560
2013									
Janvier	10 573	103	115	6	9 098	nd	28	3	538
Février	9 197	nd	169	2	7 333	nd	29	3	478
Mars	9 260	nd	150	4	7 960	nd	34	5	510
Avril	9 954	nd	174	3	7 607	nd	31	51	550
Mai	13 707	nd	216	3	10 238	nd	29	5	571
Juin	13 439	nd	375	2	9 002	nd	31	5	545

nd : Non disponible

\* : Non compris le transit.

Source : AACB (ex- R.S.A.)

**ENTREES DES PRINCIPAUX PRODUITS PETROLIERS (1)**  
(en milliers de litres)

Produit Période	Essence super	Pétrole	Gas oil	J.P.1
2009	31 262	1 767	31 473	7 388
2010	32 792	3 371	31 032	5 511
2011	36 028	3 260	36 124	6 095
2012	41 678	3 079	34 721	4 646
2013				
2011				
2ème Trim.	6 685	1 120	5 681	1 042
3ème Trim.	9 489	697	11 208	2 309
4ème Trim.	10 687	1 067	8 642	843
2012				
1er Trim.	9 055	157	10 535	245
2ème Trim.	13 567	809	6 964	908
3ème Trim.	10 839	1 216	9 971	2 378
4ème Trim.	8 217	897	7 251	1 115
2013				
1er Trim.	7 429	867	9 083	1 816
2ème Trim.	11 021	593	5 816	-
3ème Trim.	12 452	918	10 893	1 707
4ème Trim.	9 785	974	7 228	1 641
2014				
1er Trim.	9 337	803	8 442	1 666
2ème Trim.	7 747	340	6 559	554
2012				
Juin	4 614	532	3 515	388
Juillet	2 883	445	4 162	721
Août	4 365	135	4 953	507
Septembre	3 591	636	856	1 150
Octobre	2 697	133	2 170	-
Novembre	4 181	515	3 793	519
Décembre	1 339	249	1 288	596
2013				
Janvier	2 728	213	3 247	1 053
Février	3 395	-	2 647	-
Mars	1 306	654	3 189	763
Avril	4 447	222	2 502	-
Mai	3 516	301	1 507	-
Juin	3 058	70	1 807	-
Juillet	4 115	233	3 676	836
Août	4 813	324	4 850	382
Septembre	3 524	361	2 367	489
Octobre	3 428	420	2 300	556
Novembre	3 372	289	2 104	278
Décembre	2 985	265	2 824	807
2014				
Janvier	3 728	237	2 506	173
Février	1 849	321	3 280	1 041
Mars	3 760	245	2 656	452
Avril	2 377	138	2 750	102
Mai	2 943	202	2 249	452
Juin	2 427	-	1 560	-

(1) : Quantité réceptionnée par la S.E.P.

Source : S.E.P.

**CONSOMMATION DES PRINCIPAUX PRODUITS PETROLIERS (1)**  
(en milliers de litres)

Produit	Essence super	Pétrole	Gas oil	J.P.1
Période				
2009	30 736	1 710	32 262	7 256
2010	32 848	3 414	31 001	5 612
2011	36 561	3 359	35 427	5 406
2012	43 616	2 934	36 000	4 822
2013	38 855	3 644	31 755	5 291
2011				
2ème Trim.	9 086	847	8 459	1 513
3ème Trim.	9 471	872	9 326	1 371
4ème Trim.	10 729	999	9 575	1 179
2012				
1er Trim.	10 401	632	8 778	1 225
2ème Trim.	11 948	590	9 393	1 136
3ème Trim.	12 576	878	10 247	1 215
4ème Trim.	8 691	834	7 582	1 246
2013				
1er Trim.	7 349	853	7 714	1 180
2ème Trim.	8 987	769	7 704	1 537
3ème Trim.	13 031	968	10 091	1 259
4ème Trim.	9 488	1 054	6 246	1 315
2014				
1er Trim.	8 951	765	6 733	875
2ème Trim.	9 175	439	8 303	1 464
2012				
Juin	4 391	309	3 192	430
Juillet	4 159	358	3 322	343
Août	4 732	245	3 804	530
Septembre	3 685	275	3 121	342
Octobre	3 161	304	2 757	296
Novembre	2 848	300	2 696	380
Décembre	2 682	230	2 129	570
2013				
Janvier	2 725	258	2 359	343
Février	2 268	234	2 444	456
Mars	2 356	361	2 911	381
Avril	2 923	280	2 512	494
Mai	3 066	233	2 583	438
Juin	2 998	256	2 609	605
Juillet	3 863	326	3 189	395
Août	5 812	352	4 450	636
Septembre	3 356	290	2 452	228
Octobre	3 368	418	2 273	392
Novembre	2 556	313	1 777	490
Décembre	3 564	323	2 196	433
2014				
Janvier	3 152	278	2 046	342
Février	2 888	278	2 269	262
Mars	2 911	209	2 418	271
Avril	3 083	214	2 788	340
Mai	2 980	137	3 150	631
Juin	3 112	87	2 365	493

(1): Quantité réceptionnée par la S.E.P. Bujumbura

Source: S.E.P.

<b>STOCKS DES PRINCIPAUX PRODUITS PETROLIERS (1)</b> (en milliers de litri)					<b>V.6</b>
Produit	Essence super	Pétrole	Gas oil	J.P.1	
Période					
2009	1 581	406	1 265	498	
2010	1 521	440	1 550	626	
2011	1 076	358	2 382	1 313	
2012	138	474	1 103	1 099	
2013	1 863	355	2 329	867	
2011					
2ème Trim.	1 100	465	1 433	709	
3ème Trim.	1 118	290	3 315	1 649	
4ème Trim.	1 076	358	2 382	1 313	
2012					
1er Trim.	730	173	11 517	1 848	
2ème Trim.	2 349	73	1 710	67	
3ème Trim.	612	411	1 434	1 230	
4ème Trim.	138	474	1 103	1 099	
2013					
1er Trim.	111	481	2 433	1 726	
2ème Trim.	2 145	305	545	189	
3ème Trim.	1 566	255	1 347	639	
4ème Trim.	1 863	355	2 329	867	
2014					
1er Trim.	2 249	396	4 038	1 658	
2ème Trim.	821	302	1 854	748	
2012					
Juin	2 349	73	1 710	67	
Juillet	1 073	160	2 550	445	
Août	706	50	3 699	422	
Septembre	612	411	1 434	1 230	
Octobre	148	240	847	934	
Novembre	1 481	455	1 944	1 073	
Décembre	138	474	1 103	1 099	
2013					
Janvier	34	422	1 952	1 800	
Février	1 161	188	2 155	1 344	
Mars	111	481	2 433	1 726	
Avril	1 635	423	2 423	1 232	
Mai	2 085	491	1 347	794	
Juin	2 145	305	545	189	
Juillet	2 397	212	1 032	632	
Août	1 398	184	1 432	378	
Septembre	1 566	255	1 347	639	
Octobre	1 626	429	1 374	803	
Novembre	2 442	405	1 701	493	
Décembre	1 863	355	2 329	867	
2014					
Janvier	2 439	314	2 789	698	
Février	1 400	357	3 800	1 477	
Mars	2 249	396	4 038	1 658	
Avril	1 543	320	3 532	1 420	
Mai	1 506	389	2 651	1 241	
Juin	821	302	1 854	748	

(1): Quantité réceptionnée par la S.E.P. Bujumbura

Source: S.E.P.

INDICE DES PRIX A LA CONSOMMATION DES MENAGES DE BUJUMBURA (Base décembre 2013=100)												V.7	
	Produits alimentaires et boissons non alcoolisées	Boissons alcoolisées et tabac	Habillement et chaussures	Logement, eau, électricité, gaz et autres combustibles	Ameublement, équipement ménager et entretien courant de la maison	Santé	Transport	Communication	Loisir et culture	Enseignement et Education	Hôtellerie, Cafés, Restauration	Autres biens et services	Indice général
Coefficient de pondération 2013	453,7	32,2	38,1	173,4	44,0	13,0	60,3	21,1	11	14,7	92,7	46,0	1 000
Période													
2013													
Décembre	100	100	100	100	100	100	100	100	100	100	100	100	100
2014													
Janvier	100,0	99,1	100,3	100,7	100,9	100,6	99,8	99,9	100,3	100,0	101,1	100,3	100,3
Février	100,2	99,5	101,6	109,8	101,4	103,3	99,9	99,9	99,9	100,0	103,6	101,5	102,3
Mars	99,4	99,7	102,3	105,5	101,0	103,3	100,2	99,9	100,9	100,0	104,5	102,2	101,4
Avril	99,5	100,9	103,4	105,5	102,7	103,3	100,4	100,1	101,5	100,0	104,7	102,6	101,6
Mai	101,1	100,4	104,4	105,6	103,0	105,1	100,6	100,2	102,3	100,0	104,9	103,5	102,5
Juin	101,1	100,5	105,1	105,6	103,7	105,1	100,6	100,2	102,2	100,0	105,0	103,6	102,6

Source: ISTEERBU.

NB: Les données publiées précédemment pour l'année 2013 ont été modifiées suite au changement des points de collecte des prix et des techniques ainsi que des méthodes d'estimations utilisées

**COURS DE CHANGE MOYENS DES PRINCIPALES MONNAIES**  
(BIF par unité de monnaie étrangère)

Devises Période	Dollar américain	Franc Suisse	Yen Japonais	Livre Sterling	DTS	EURO
2009	1 230,13	1 135,15	13,19	1 925,23	1 896,05	1 712,85
2010	1 230,80	1 194,51	14,13	1 912,28	1 884,17	1 642,83
2011	1 261,07	1 425,80	15,84	2 021,54	1 987,33	1 754,15
2012	1 442,51	1 538,72	18,08	2 278,94	2 209,15	1 854,87
2013	1 555,09	1 677,52	15,97	2 432,17	2 363,04	2 065,14
2012						
Juin	1 419,16	1 482,59	17,90	2 111,77	2 150,97	1 780,83
Juillet	1 456,15	1 489,65	18,44	2 270,68	2 193,89	1 789,22
Août	1 466,68	1 513,63	18,64	2 303,89	2 217,95	1 818,18
Septembre	1 474,39	1 568,39	18,86	2 374,47	2 265,18	1 895,96
Octobre	1 486,53	1 592,24	18,85	2 389,21	2 290,07	1 926,58
Novembre	1 502,09	1 598,88	18,55	2 398,26	2 296,58	1 927,35
Décembre	1 528,26	1 658,13	18,25	2 466,10	2 351,50	2 004,27
2013						
Janvier	1 565,50	1 692,27	17,59	2 500,43	2 403,45	2 080,33
Février	1 633,95	1 773,55	17,55	2 529,86	2 496,09	2 181,80
Mars	1 578,74	1 668,64	16,67	2 381,20	2 374,37	2 046,72
Avril	1 563,66	1 667,91	16,02	2 391,82	2 351,39	2 034,71
MAI	1 546,82	1 616,37	15,31	2 364,20	2 318,43	2 006,33
Juin	1 537,63	1 647,19	15,79	2 381,81	2 328,25	2 029,37
Juillet	1 537,11	1 627,16	15,43	2 334,56	2 310,61	2 012,29
Août	1 538,47	1 661,94	15,71	2 381,43	2 336,36	2 049,15
Septembre	1 539,08	1 662,75	15,50	2 437,17	2 341,36	2 052,85
Octobre	1 539,36	1 706,07	15,75	2 480,10	2 369,01	2 099,69
Novembre	1 539,86	1 683,23	15,39	2 479,60	2 356,57	2 077,74
Décembre	1 540,94	1 723,21	14,89	2 523,81	2 370,64	2 110,70
2014						
Janvier	1 542,67	1 706,54	14,84	2 540,99	2 369,02	2 102,43
Février	1 543,73	1 726,69	15,11	2 557,63	2 376,89	2 109,08
Mars	1 544,34	1 753,78	15,09	2 566,80	2 389,96	2 135,12
Avril	1 544,85	1 750,12	15,07	2 587,24	2 346,59	2 133,74
Mai	1 545,33	1 740,49	15,21	2 605,00	2 391,62	2 124,15
Juin	1 546,43	1 729,98	15,17	2 642,60	2 387,10	2 104,53



COURS DE CHANGE DE FIN DE PERIODE DES PRINCIPALES MONNAIES  
(BIF par unité de monnaie étrangère)

Devises Période	Dollar américain	Franc suisse	Yen japonais	Livre sterling	DTS	EURO
2009	1 230,50	1 188,95	13,32	1 978,95	1 922,03	1 767,92
2010	1 232,90	1 314,53	15,13	1 903,66	1 898,70	1 639,45
2011	1 361,50	1 446,17	17,56	2 098,62	2 083,64	1 761,30
2012	1 546,07	1 690,99	17,95	2 498,22	2 376,19	2 041,04
2013	1 541,99	1 737,16	14,69	2 541,12	2 382,42	2 127,95
2012						
Juin	1 435,55	1 495,83	18,07	2 238,31	2 173,22	1 796,59
Juillet	1 466,21	1 499,65	18,74	2 305,03	2 210,75	1 801,53
Août	1 473,17	1 533,43	18,78	2 325,77	2 239,69	1 841,61
Septembre	1 476,56	1 578,27	19,05	2 402,51	2 273,61	1 910,15
Octobre	1 486,73	1 594,61	18,68	2 391,18	2 286,95	1 926,80
Novembre	1 512,43	1 631,71	18,35	2 426,92	2 320,82	1 965,25
Décembre	1 546,07	1 690,99	17,95	2 498,22	2 376,19	2 041,04
2013						
Janvier	1 585,42	1 743,37	17,44	2 505,91	2 442,58	2 151,65
Février	1 717,55	1 848,02	18,59	2 605,18	2 600,87	2 259,09
Mars	1 571,68	1 655,71	16,71	2 389,98	2 354,41	2 015,29
Avril	1 553,61	1 657,89	15,88	2 406,93	2 344,40	2 034,69
MAI	1 539,84	1 614,17	15,28	2 344,64	2 304,79	2 008,03
Juin	1 536,78	1 627,69	15,54	2 345,89	2 310,95	2 007,34
Juillet	1 537,50	1 653,49	15,68	2 340,46	2 328,91	2 038,11
Août	1 539,10	1 653,61	15,66	2 387,61	2 333,57	2 038,23
Septembre	1 539,29	1 700,03	15,72	2 487,57	2 359,16	2 077,81
Octobre	1 539,47	1 708,34	15,65	2 466,23	2 376,23	2 110,61
Novembre	1 540,62	1 702,72	15,06	2 519,61	2 365,18	2 098,02
Décembre	1 541,99	1 737,16	14,69	2 541,12	2 382,42	2 127,95
2014						
Janvier	1 543,20	1 709,73	15,06	2 541,96	2 370,74	2 090,65
Février	1 544,08	1 738,14	15,16	2 575,67	2 379,98	2 115,46
Mars	1 544,56	1 741,04	15,01	2 569,22	2 384,41	2 123,84
Avril	1 545,08	1 748,42	15,08	2 599,75	2 394,40	2 133,45
Mai	1 545,63	1 721,96	15,21	2 586,77	2 381,48	2 102,83
Juin	1 546,61	1 735,42	15,27	2 633,56	2 388,15	2 109,88

## TAUX DE CHANGE EFFECTIF DU BIF

Période	NOMINAL	REEL
2009	130,0	92,2
2010	132,7	97,7
2011	120,8	93,3
2012	116,0	101,1
2013	108,4	100,5
2012		
Juin	107,0	103,4
Juillet	105,3	108,7
Août	103,9	100,4
Septembre	101,2	96,5
Octobre	112,1	98,1
Novembre	112,2	96,8
Décembre	108,9	93,0
2013		
Janvier	101,1	114,4
Février	86,6	86,2
Mars	96,7	96,6
Avril	97,5	96,6
Mai	98,9	99,9
Juin	98,1	99,0
Juillet	104,3	105,9
Août	103,5	102,9
Septembre	103,2	102,8
Octobre	114,4	102,6
Novembre	115,7	103,7
Décembre	111,9	100,0
2014		
Janvier	102,5	103,3
Février	95,1	97,2
Mars	94,8	93,2
Avril	94,8	95,4
Mai	95,4	96,6
Juin	ND	ND
Changement de base ( Déc 2013=100)		



## I. Tarif des publications de la Banque de la République du Burundi

A. BULLETIN	Burundi	Europe	Afrique	Autres pays	Observation
Prix au numéro	20 000BIF	24 \$ US	23 \$ US	26 \$ US	frais d'expédition d'un exemplaire inclus (si plusieurs, les frais supplémentaires sont à la charge du client)

## B. RAPPORT ANNUEL

Prix au numéro	30 000BIF	57 \$ US	58 \$ US	60 \$ US	frais d'expédition d'un exemplaire inclus (si plusieurs, les frais supplémentaires sont à la charge du client)
----------------	-----------	----------	----------	----------	--

## II. Modalités de paiement

Pays	Adresse bancaire	Mention
Burundi	Compte n° 9828 ouvert à la BRB	Achat/abonnement au Bulletin de la BRB ou
Etranger	Compte n° 360-47-337 ouvert au nom de la BRB à la Citibank N.A SUB-SAHARA AFRICA DIVISION Financial Institut Group, 111 WALL Street, 16th Floor N.Y 100043/U.S.A.	Achat du Rapport annuel de la BRB

## III. Coupon de commande du Bulletin et/ou Rapport



Je souhaite:

- recevoir par courrier, un exemplaire du Bulletin mensuel de la BRB, pour le mois de.....
- recevoir par courrier, un exemplaire du Rapport annuel de la BRB, pour l'année .....

Nom ou raison sociale .....

Adresse.....

.....

Signature du souscripteur

Adresser le coupon et la pièce de règlement à la BRB  
Services des Etudes et Statistiques  
B.P: 705 Bujumbura

Tél: (257) 22 22 51 42

(257) 22 20 40 00

Fax: (257) 22 22 31 28

Courriel: [brb@brb.bi](mailto:brb@brb.bi)

Site: <http://www.brb.bi>